16e jaargang
nummer 5
f.6.95

TUK

VOOR ALS DE PAUS KOMT: NONNETJES IN TRAININGSKAMP!

5
TUK 1985

5 TUK april-mei '85

NEDERLANDS POPULAIRE NACHTBLAD

INHOUD:

ARABISCHE NACHTEN

BRIEVENRUBRIEK

KONTAKTADVERTENTIES

TUK-HARD-CORE (fotoserie)

DE DROOMCENTRALE...

DOLLE PRET IN EEN HOTELBED...

VAARKOMMENTAAR N.A.V. PAUS-BEZOEK

TANIA PESCALOTTI (fotoserie)

16e jaargang, verschijnt 13 keer per jaar.
Medewerkers redaktie:
Mirjam van de Ende,
Henk de Boer.
Vormgeving:
B. Bartéle.
Henk de Boer.
Foto's:
Jean Rougeron,
Lilo,
Castellui.

Abonnementen *f* 90,-- per jaar
postgiro 2443600
t.n.v. DE VAAR bv.
Tarieven commerciële advertentie:
1/4 pag. - *f* 70,--
1/2 pag. - *f* 110,--
1/1 pag. - *f* 180,--
(prijzen incl. b.t.w.)
Commerciële advertenties uitsluitend opgeven bij:
DE VAAR bv,
Postbus 427,
3300 AK Dordrecht.
Telefoon 078 - 144066.

Niets uit deze uitgave mag worden verveelvoudigd en/of openbaar gemaakt d.m.v. druk, fotokopie, mikrofilm of op welke andere wijze dan ook zonder voorafgaande schriftelijke toestemming van de uitgever.

Copyright 1985.

DEZE MAAND O.A:

ARABISCHE NACHTEN

Joop beklom haar en legde zijn pik op haar tieten en schoof hem tussen haar tot zoenen gevormde lippen. Sabbelend zoog ze de eikel naar binnen, streelde hem met haar tong en bewoog haar hoofd in een rustig pijpend ritme. Met haar handen bewerkte zijn kloten die nu supergevoelig waren. Alles jeukte en toen Laïla goed op gang was, streelde Joop haar tepels, keek naar haar mond, hoe die bewoog en zoog, en waar speeksel en lulsap uitdroop.

DE DROOMCENTRALE

''Steek je tamp er lekker in en maak het af, ik besterf het van geilheid.'' Kees gaf een ferme tik op de billen van Sonja, prikte zijn leuter in haar kont en begon te naaien. O, wat was het daarbinnen smeuïig! Hij genoot van haar bewegende anus, die bruin en strak rond zijn pik spande. Toen kwam het, hij spoot zich leeg in haar warme kont. Sonja schreeuwde het uit en kwam ook klaar. Hij neukte door tot hij niets meer voelde en trok toen zijn lul uit de afvoer van het zacht kermende meisje.

DOLLE PRET IN EEN HOTELBED

''We maken er en dolle boel van,'' zei Frank, terwijl Alice stevig in zijn zak begon te knijpen. Ondertussen ging Noortje er vlot voor liggen. Ze had haar broekje nog aan maar Alice trok het kruisje opzij en wurmde een vinger in het smakelijke kutje. ''Mmm, wat een lekker kutje heeft Noortje. Ik wou dat ik een pik had om er diep in te steken. Doe het maar, Frank, neuk haar met je hete tamp. O, wat zal ik geil worden als ik jullie zie naaien!''

ARABISCHE NACHTEN...

Joop bekeek de vrouw op de kleurenfoto, het was een polaroid afdrukje, aandachtig en keek vervolgens Aram vragend aan.

''Wie is deze vrouw, Aram?''

''De waarzegster Laïla.''

''Ken je haar goed?''

''Vrij goed,'' zei de ander glimlachend en met glimoogjes van

inwendige pret. ''Ik kan een ontmoeting met haar arrangeren.''
''Is dat wel veilig?''
''Dit land is veiliger dan menigeen denkt,'' zei Aram. ''Wilt u haar ontmoeten?''
''Als het kan heel graag.''
''Dan breng ik u morgenavond bij Laïla.''
Aram lachte veelbetekend. ''Arabische nachten zijn lang... en heet!''

Joop werkte nu al drie maanden in Yemen en leefde in het grote woonkamp van de firma, komfortabel en veilig achter de hoge hekken. Hij wilde er nu wel eens tussenuit, hoe geriefelijk het kampleven ook was. Hij verveelde zich en miste het leven van de grote stad waar hij in Holland woonde. Nu had Aram hem de foto van Laïla getoond. In inlandse vrouw met donkere, fonkelende ogen en een sensuele mond. En wat ze nog meer had... Joop was gek op vrouwen en avontuur. Een nacht met Laïla betekende avontuur betekende avontuur. Maar was Yemen wel veilig voor buitenlanders?
Aram had hem niet geheel overtuigd. Joop besloot een pistool mee te nemen, zodat hij in ieder geval niet helemaal weerloos zou zijn als er toch moeilijkheden mochten ontstaan.
Laïla; de naam wekte visioenen van hartstocht in de tropennacht...

Na een lange rit door de woestijn arriveerden Joop en Aram bij een groot tentenkamp, opgeslagen bij een weelderige oase met wuivende palmen. Rustende kamelen, enkele vuren tussen de tenten. Het bleek dat de bewoners Aram kenden, links en rechts werd hij vriendelijk gegroet.
''Die grote tent, daar is het,'' wees Aram.
De donkere vrouw, mooier en verleidelijker dan op de foto, begroette hen hoffelijk en vriendelijk. Haar donkere ogen namen Joop vrijmoedig op.
''Welkom in mijn tent,'' sprak Laïla in het Engels. ''Ik verheug me erop u van dienst te mogen zijn, heer.''
Aram knipoogde en nam afscheid. ''Ik blijf in het kamp,'' zei hij. ''Mijn vriendin heeft me al vier weken niet gezien. Ook voor mij wordt het dus een lange nacht...''

Laïla greep zonder enige gêne naar zijn gulp en wat zij daar voelde viel haar in geen geval tegen, dat zag hij aan haar ogen, die plotseling begonnen te glanzen en te gloeien.
''Ik geloof dat je hier aan het juiste adres bent,'' zei ze met een niet mis te verstane glimlach. ''En het werd tijd dat je hier kwam want ik voel de toverstaf daar langzaam groeien. Zullen we eens zien hoe ik ermee kan toveren?''
Ze maakte zijn broek los en haalde zijn groeiende lul te voorschijn, streelde hem tussen twee vingers en gaf een kusje op de top van de eikel. Toen bereikte de pik van grootte lengte en stond kloppend vooruit. Laïla schoof de voorhuid ver achter de eikelrand en nam de gezwollen knop tussen haar lippen, waarna ze zacht begon te zuigen. Joop was niet bepaald verwend op het gebied van de liefde en hij genoot dan ook met volle teugen. Hij begon zich uit te kleden en zei tegen Laïla: ''Trek je kleren uit, meisje. Ik wil je graag naakt zien.''
''Is een Oosterse vrouw zoveel anders dan een uit jouw land?'' vroeg ze spottend. ''Ik dacht het niet. Ik heb twee borsten, twee billen en een kut. En ik voel hetzelfde als een Europese vrouw, geloof dat maar.''
''Toch ben je anders, lekkerder.''
''Hm, onderzoek dat maar zelf. Je mag me uitkleden.''
Hetgeen hij met veel genoegen deed. Want Laïla had veel voor een man in petto. Hij onthulde al haar heerlijkheden en toen tenslotte haar slipje het allergrootste geheim prijsgaf kon Joop een bewonderende kreet niet meer onderdrukken. Ze had een fraaie, met donker haar begroeide kut die als een heuvel tussen haar dijen oprees. Joop liet zijn vingers door het oerwoud gaan en huiverde van opwinding. Laïla kirde en trok aan zijn lul, kneedde zijn ballen op vakkundige wijze en zorgde voor meer ruimte tussen haar volle dijen. Joop greep haar kut, kneep er stevig in en zocht de plaats waar hij tussen de schaamlippen kon dringen. De mossel was nog gesloten, maar zonder moeite pelde hij het weekdier open en keurde de vochtige inhoud. Laïla begon sneller te ademen en harder aan zijn snikkel te rukken. Net toen hij een vinger in haar warme vagina wilde stoten liet ze zijn lul

los en zakte door haar knieën, nam zijn eikel tussen haar lippen en begon hem op bizonder enerverende wijze af te zuigen, met haar vingers zijn zak met ballen masserend. Het was buitengewoon lekker, zeker na de lange periode waarin hij geen vrouw had geneukt. Joop nam haar hoofd en sprak zijn dankbaarheid uit. Ze liet zijn lul los en schudde haar hoofd. ''O, je hoeft me niet te bedanken hoor, dit is nog maar het begin.''

Ze nam zijn hete pik weer tussen haar zalige volle lippen en liet nu haar tong aan het spel deelnemen. Met zoveel raffinement was Joop nog nooit gepijpt, het was onvoorstelbaar wat deze vrouw allemaal met een pik kon doen.

''Als je graag wilt mag je wel in mijn mond klaarkomen,'' zei Laïla tijdens een korte pauze. ''Ik vind het namelijk heerlijk als een man zijn geile sappen in zijn mond in plaats van in mijn ondergaatje wil spuiten. En de meeste mannen vinden een mond net zo lekker als een kutje.''

''Ik ben nog niet in je kutje geweest, ik kan dus geen vergelijking maken, Laïla.''

''Dat komt dan nog wel. Wil je er nu in? Ik ben al behoorlijk heet geworden van het zuigen aan je lul. Het is een fijne neuker.''

''Arabische mannen hebben meer in hun broek,'' zei Joop.

''Dat is een fabeltje. Sommige Arabiese mannen hebben dertig centimeter, maar noem jij dat soms normaal? Welke vrouw kan nu een lul van dertig centimeter helemaal in haar kut hebben? Die kerels nemen maar een ezel of een merrie! Nee hoor, de jouwe is fantasties, net groot genoeg voor mij. En ik heb toch niet zo'n heel klein kutje.''

''Hoe kent Aram jou?''

''Aram is de vriend van mijn zuster. Hij komt regelmatig bij haar op bezoek, zal wel met haar trouwen.''

''Ik zou wel met jou willen trouwen, Laïla.''

''Dat zeg je nu ik je zo lekker afzuig, maar ik ben een moeilijke vrouw. Ik bedoel moeilijk en temperamentvol in de omgang. Wij zouden niet bij elkaar passen. Wel in elkaar, maar dat is voor een huwelijk niet voldoende. Misschien bij jullie wel, maar ik weet precies wat ik wil.''

''Ik ook.''
''In dat kamp van jullie ben je eenzaam, daarom kom je bij mij. Ik schenk je liefde en genot voor enkele uren, maar morgen is alles weer normaal en verdwijn je. Ik vind het goed als je iedere nacht bij me wilt komen maar reken er niet op dat ik ooit je vrouw zal worden. Ik denk ook niet dat je het lang zou uithouden, ik ben veeleisend in bed.''
''Ik kan je wel aan.''
''Kun jij zeven keer in één nacht een vrouw een beurt geven?''
''Ja, als ik maar niet iedere keer hoef te spuiten!''
''Dan mag jij dat deze nacht bewijzen. Ik geloof dat je heel aardig in vorm bent.''
''Beter dan ooit. En jij, hoe is het met jouw vorm?''
''In mij woedt een storm en die kan slechts door een echte man tot bedaren worden gebracht,'' zei Laïla. ''Je staat voor een moeilijke taak en als je voor het aanbreken van de dag niet aan de eisen hebt voldaan...''
''Dan hak je mijn lul af,'' zei Joop. ''Een sprookje uit 1001-nacht!''
''Wel een wreed sprookje. Ik zou zo'n prachtige pik nooit afhakken. Zonde, hij is zo sterk, zo hard en lang... Ik weet zeker dat hij kan zorgen dat tegen de morgen de storm is gaan liggen. Een tweede kans krijgt hij niet.''
''We doen ons best,'' zei Joop. Hij wilde niet falen want dat zou betekenen dat hij zich voortaan weer moest aftrekken met een geil boekje in de hand. Bij Laïla kon hij zich tenminste uitleven en zich een echte man voelen. Laïla liet zich van haar beste kant zien en voelen. Toen Joop op zijn rug lag, zijn mast fier geheven, liet zij haar kut neerdalen op zijn rode eikel en loodste hem handig de sluis binnen. Zij wachtte even en keek hem aan met geil fonkelende ogen. ''Voel je hoe mijn schaamlippen je lul vasthouden?''
Joop greep haar heupen en trok haar naar beneden. Hij voelde hoe zijn pik dieper in het vrouwenlichaam drong. Lachend liet Laïla zich nu helemaal zakken en toen zijn lul helemaal in haar vagina zat begon ze zachtjes met haar heupen te draaien. Dit was de kurketrekker, een standje waarbij de penis tot het uiterste geprikkeld wordt, zo wist Joop. Hij voelde zijn eikel in haar warme vochtigheid

ronddraaien en huiverde van puur genot. Laïla wipte enkele malen op en neer en kneep haar schede strak rond zijn lul. O, wat was dat lekker en wat werd je daar geil van! Hij wilde zo wel zijn kanon in haar afvuren. Laïla wipte nu langzaam op en neer, maakte schuivende bewegingen op zijn buik en ballen en zorgde er met haar vingers voor dat zijn hete leuter in haar spaarpotje bleef zitten. Ze zuchtte diep en kneep haar flamoesspieren samen, maakte weer de kurketrekkerbeweging en kwam tot stilstand. Nu voelde hij hoe zij haar schedespieren ritmies liet werken, zodat hij het gevoel kreeg dat zij een orgasme had. ''Wat neuk jij lekker,'' zei ze schor. ''Ik had nooit gedacht dat een Hollandse boerenlul zo zalig kon neuken!''

''Dat heb je mooi gezegd, maar je had het kunnen weten, de Nederlandse fokstieren zijn niet voor niets over de hele wereld beroemd!''

''O jee, ben jij zo'n fokstier? Geef me dan maar gauw het witte goedje dat daar in je grote balzak zit te popelen om in mijn buik te springen. En me zwanger te maken...''

''Wil je dat dan?''

''Diep in mijn hart wens ik iedere keer als ik neuk dat ik zwanger zal raken. Dat is het moederinstinkt en dat krijg je er nooit uit. Maar om je de waarheid te zeggen, een kind kan ik niet gebruiken. En aangezien we hier met de blanke sabel neuken zal ik het zaad met mijn lippen uit je lul zuigen. Maar zo ver is het nog niet, we gaan eerst nog wat spelen met die geile peuk van je.''

Ze ging nu zo zitten dat hij pal tussen haar wijd gespreide dijen kon kijken, waar haar opengesperde kut als een fraaie exotische bloem lag te pronken, gulzig aan zijn zaadstengel zuigend. Hij hield zijn adem in toen hij zag hoe zij haar kittelaar begon te strelen en daarbij ritmies met haar onderlijf heen en weer bewoog. Er lag een intens geile gloed in haar ogen, haar mond vertrok van hartstocht. Haar schede maakte zachte slurp- en zuiggeluidjes, onder haar machtige ronde billen knisterde het schaamhaar van Joop melodieus.

''Oh!'' riep Laïla. ''O, ik voel het komen, ik kom klaar!''

Zijn lul was nu zo groot en stijf dat hij als een paaltje in haar

zuigende flamoes stond en bij iedere beweging haar baarmoedermondje aantikte. Dat bracht Laïla tot razernij. Ze draaide met haar heupen en schokte met haar buik, wreef in een razendsnel temp haar gezwollen schaamlippen en kittelaar, zuchtte, snikte en sloeg bijna voorover toen het orgasme als vuur door haar lichaam raasde.
''O ja, ja, ja, jaaah!'' schreeuwde ze luid, zodat het hele kamp het kon horen. ''O, dat is heerlijk, dat voel ik tot in mijn tenen!''
Joop liet haar rustig gaan. Hij hield haar wel goed vast, want steeds weer dreigde zij van hem af te vallen. Terwijl zij klaarkwam en de meeste dierlijke hartstochtkreten slaakte streelde hij haar kutlipjes en de vooruitstekende klitoris. Het was een genot om naar de wild dansende en kronkelende vrouw te kijken tijdens haar paringsdans. Joop voelde bij dit geweld zijn eigne wellust wegeben en even leek het alsof zijn lul slap zou worden. Met een laatste uitzinnige kreet liet Laïla zich achterover vallen en ''plop'' sprong de kurk uit de fles! Joop zag dat zijn lul nog fier omhoog stak, glibberig en glanzend van de vaginasoep.
''O jee,'' zei Laïla hijgend. ''Dat was me een feest, m'n kut en m'n baarmoeder stonden in brand. Het leek wel of er vuur aan de top van je snikkel zat!''
''Dat zit er nog,'' zei Joop. ''En wat denk je dat er in m'n klootjes zit? Vuurwerk! En dat moet er hoognodig eens uit, schatje.''
''Neuk me maar van achteren,'' zei Laïla. Ze stak hem haar welgevormde gladde billen toe en opende haar kut, zodat hij zijn eikel recht toe recht aan in haar kon stoten. Joop drong steunend in haar en legde zijn handen op haar stevige billen. Ze was als een merrie die gedekt moet worden, prikkelend drongen de geurtjes van haar schede in zijn neusgaten. Hij neukte op haar in, stotend en wrikkend, in haar billen knijpend en haar klit masserend. Ze begon al gauw te jammeren en te hijgen, zo lekker scheen ze zijn lul te vinden. Joop draaide haar een kwartslag, waarna ze op haar buik lag, achterwerk als een teefje geheven. Soepel gleed hij in en uit haar vagina, die sopte en zoog, glibberig en geurig van het neuken.
''Ah!'' riep Laïla.

''Oh!'' riep Joop en hij voelde een intense jeuk door zijn eikel en ballen trekken. Nu nog slechts enkele sekonden en hij zou zijn geschut trefzeker afvuren op het doel, onzichtbaar in de buik van de geil hijgende en zuchtende vrouw. Ze keek achterom en haar ogen werden groter en groter. Ze gaf het ritme aan met een hoog klinkend stemmetje en kneep haar kutje strak rond de zuigerstang die haar al eenmaal het hoogste gneot had laten beleven.

In, uit, in, uit, tsjap, tjoep, tsjap, tjoep, klits, klets, klats...

''Oergah!'' brieste de stier.

''O, ik kom alweer!'' riep Laïla en ze liet een salvo kutpoepjes ontsnappen toen de pik uit haar schede glipte. Snel ramde Joop het druipende gevaarte weer tussen de rode schaamlippen, drong diep in de zuchtende en snikkende vrouw en beukte er op los. Zijn ballen klapten tegen haar machtige billen en bij elke stoot jammerde Laïla alsof ze met de zweep kreeg.

''Jij bent verdorie een vlotte,'' riep Joop en hij kletste wellustig op haar veerkrachtige billen, waar hij nog heter door werd. Laïla ook. Sidderend beleefde ze haar tweede orgasme van die avond en Joop dacht dat het nog beter uitviel dan het eerste, maar daarin kon hij zich ook wel vergissen. Toen de vrouw tot bedaren was gekomen en zwaar ademend geknakt voor hem lag haalde Joop zijn lul langzaam uit haar heerlijke schede, streelde haar natte kut overal en zei verlangend: ''Nu is het mijn beurt om te laten zien wat ik kan, Laïla.''

''Even nog, ik ben bekaf. Foei, was me dat klaarkomen! Ik zal je het volle pond geven en je afzuigen dat je je in de zevende hemel waant.''

''Ik verlang er hevig naar,'' zei Joop.

''Kom dan maar hier met die zalige snikkel van je. Laïla maakt hem wel een kopje kleiner...''

Joop beklom haar en legde zijn pik op haar tieten, besmeurde ze met zijn en haar sappen en schoof hem tussen haar tot zoenen gevormde lippen. Sabbelend zoog ze de eikel naar binnen, streelde hem met haar tong en bewoog haar hoofd in een rustig pijpend ritme. Met haar handen bewerkte ze zijn kloten, die nu supergevoelig waren. Alles jeukte en toen Laïla goed op gang was met tong en lippen streelde Joop haar te-

pels en keek naar haar mond, hoe die bewoog en zoog, hoe speeksel en lulsap uit haar mond droop.
''1001 nacht,'' kreunde Joop. ''Kon ik die allemaal maar met jou beleven, Laïla!''
''Wie weet,'' mompelde ze, even diep ademend. Ze streek met haar tong over het eikelgaatje en keek Joop lachend aan. ''Let op, binnen tien tellen heb ik mijn mond vol met sperma.''
Daaraan twijfelde hij niet. Horen en zien verging hem toen de vrouw opnieuw zijn lul tussen haar lippen nam en hem regelrecht de hemel inzoog. Wat ze precies deed met zijn gezwollen orgaan kon hij later niet onder woorden brengen, maar dat het iets te maken had met Oosterse technieken wist hij wel zeker. Welke Hollandse vrouw had hem ooit zó heet gezogen? Het was alsof Laïla hem binnenstebuiten zoog en wat haar lippen, tong en handen allemaal niet deden... De eksplosie was heviger dan een vulkaniese uitbarsting. Het zaad spoot eerst krachtig, drie of vier felle stoten, het schoot als een raket in haar keel. Kokhalzend slikte ze, haar ogen werden groot van ongeloof, toen zoog ze snel en gekonsentreerd aan de schokkende pik en kreeg ook de rest van zijn zakinhoud in haar mond. Warm, dik en smakelijk zaad dat onbekommerd in haar keel en mondholte sprietste. Zo was het goed! Joop klukte en klokte, snikte en snakte, hapte naar adem en zag vurige sterren voor zijn ogen schieten. Klaarkomen? Wat een woord voor zo'n hemels gevoel! En Laïla ging maar door met haar zachte lippen en fluwelen tong.
Haar vingers kneedden zijn ballen en deden dingen die andere vrouwen er nog nooit mee hadden gedaan. Met een laatste hevige wellustgolf belandde Joop weer op aarde.
Laïla proefde met een verheerlijkt gezicht na van zijn sperma en keek spijtig naar zijn lul, die nu snel zakte. Ze streelde hem, maar hij bleef hangen.
''Jammer dat het voorbij is,'' zei Joop. ''1001 nacht.''
''Dit was de eerste nacht nog maar,'' zei Laïla. ''Wat zou je ervan zeggen als die andere 1000 nog komen?''
''Mij best, maar dan moet ik hier nog minstens drie jaar blijven, schatje!''

P.K.

EXOTIC KATALOG

00107

00108

BON

zenden aan:
Schäfer Versand
Abt. 100
Postfach 2063
D-54 Koblenz
BRD

ZEND MIJ UW NIEUWE KLEURCATALOGUS 1985.
HFL. 10,- (200 Bfrs.) AAN KONTANT GELD, CHEQUE OF BETAALKAART GAAT HIERBIJ

NAAM: .....

STRAAT: .....

CODE: ..... PLAATS: .....

Brievenrubriek

Fluister uw hartsgeheimen, uw hartewensen of gebeurtenissen waar u weleens hartelijk om gelachen hebt in het gewillige oor van Mirjam, uw hartsvriendin.

MAAK VAN UW HART GEEN MOORDKUIL..!

Schrijf naar: TUK, POSTBUS 427, 3300 AK DORDRECHT

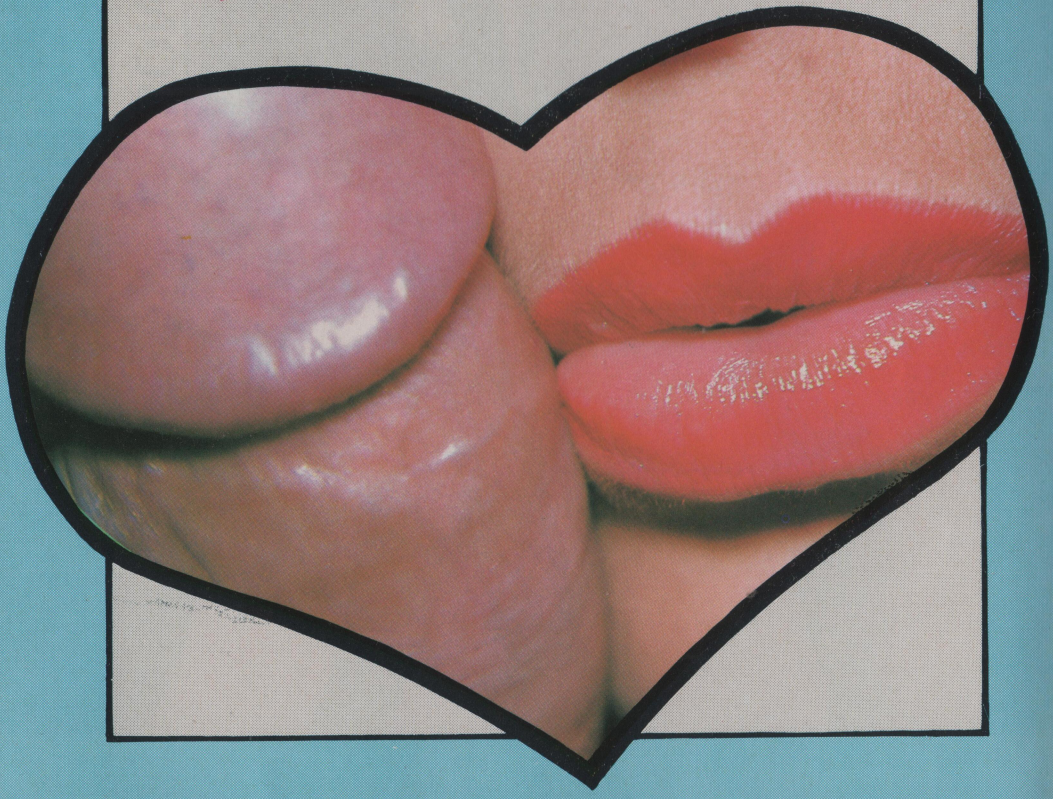

Beste Mirjam,

Allereerst wil ik jullie een compliment geven voor jullie blad TUK, wat ik vaak lees en een zeer goed blad vind.
Ik heb reeds verschillende malen gereageerd op advertenties, maar krijg meestal geen bericht terug, al doe je een foto en antwoordzegel bij als het gevraagd wordt in zo'n advertentie. Ik heb gereageerd op advertenties en zelf advertenties geplaatst in jullie blad, maar nog steeds is het me niet gelukt om een mooi meisje of vrouw te ontmoeten. Daarom schrijf ik deze brief maar. Ik hoop dat jullie hem willen plaatsen in jullie mooie blad.
Mijn naam is Henk, ik ben zesentwintig jaar en woon bij mijn ouders in Amsterdam. Ik ben vrijgezel en heb geen vriendin. Ik zoek een leuk meisje of vrouw, maar ook een echtpaar zijn bij wie ik als huisvriend kan komen. Ik zit al meer dan twee jaar achter een leuk meisje aan, maar door mijn verlegenheid durf ik er niet verder op in te gaan om kontakt te leggen (voor vriendschap of een huwelijk). Ik ben een aardige, lieve jongeman, kan vrij ontvangen al woon ik bij mijn ouders; ik heb een eigen kamer. Ook heb ik weleens een afspraak gemaakt meisjes, maar die bellen dan weer af en verder hoor je niets meer van ze. Het hoeft ook niet direkt voor seks te zijn. Eén keer had ik reeds goede kontakten gelegd met een echtpaar uit Rotterdam, we konden het goed met elkaar vinden, maar toen kreeg ik een ongeluk, moest anderhalf jaar in het ziekenhuis liggen en ben door omstandigheden hun telefoonnummer kwijtgeraakt. Dat vond ik toen erg jammer en op mijn brieven kreeg ik geen antwoord. Ik hoop dat ze deze brief lezen en hierop reageren.
Ga zo door met jullie goede blad en alvast bedankt voor het plaatsen van mijn brief.

Henk H. te Amsterdam.

Beste Henk,
Ik hoop voor je dat je veel reakties binnenkrijgt, die we uiteraard onmiddellijk aan je zullen doorsturen. Veel sukses en sterkte toegewenst.

Mirjam.

Beste Mirjam,

Hier een brief van Jan v. M. uit het huis van bewaring te Utrecht.
Ik lees vaak de Tuk, enz. en heb vaak advertenties geschreven, maar niets terug ontvangen. Momenteel ben ik gedetineerd en zou graag met een vrouw willen korresponderen en later eventueel in kontakt willen komen. Mijn leeftijd is vijfentwintig jaar. Ik ben in bezit van een huis en auto. Ik ben geen bartype, maar hou wel van uitgaan en muziek. Hopelijk kunt u bemiddelen voor een kontakt met een vrouw van zestien tot vijfendertig jaar.
Als er kosten aan verbonden zijn, dan hoor ik het wel van u. Ook ben ik eventueel bereid voor een huwelijk en kinderen zijn dan geen bezwaar. Bij voorbaat hartelijk dank!

J. v. M. te Utrecht.

Beste Mirjam,

Ik ben al een tijdje geen tiener meer en heb daarom al wat afstand kunnen nemen tot gebeurtenissen uit mijn jeugd. Toch is er iets wat me altijd bij zal blijven...
Ik herinner me nog goed een periode van vroeger, nog niet al te lang geleden, toen ik zestien was. Ik was toen al een erg knap meisje, met heel lang, blond haar, dat tot mijn billen reikte. Het was mijn grote trots.
Tijdens die periode was ik al duidelijk lichamelijk aan het volwassen worden, met volle ronde borstjes en aardig mooi, vlasdun schaamhaar. Mijn belangstelling voor jongens werd ook groter, alleen niet voor jongens van mijn eigen leeftijd, die waren oninteressant, vond ik. Wij meisjes giechelden onder elkaar over leuke onderwijzers.
Bij ons thuis hadden we toen iemand op kamers, namelijk een student. Het was een aardige vent met veel gevoel voor humor, maar studeerde toch ook bloedserieus. Het enige wat me niet beviel aan hem was dat hij me als een kind behandelde. Ik was daar in die tijd erg gevoelig voor! Ik probeerde zijn aandacht te trekken door hem kopjes koffie of thee te brengen, waarbij ik me opdofte (dat bestond dan uit voornamelijk héél zorgvuldig mijn haar kammen) en wat met hem bleef babbelen. En hij praatte met me, maar nog steeds alsof ik een kind was! Ik had de hoop al laten varen, tót ik op een keer verscheen in een minirokje. In een onbewaakt ogenblik zag ik dat hij even naar mijn blote benen keek. Ik denk dat ik op dat moment, toen de reden tot me doordrong, echt volwassen werd.
De volgende keer deed ik een rokje aan, waarvan mijn moeder had gezegd dat het eigenlijk te klein voor me was. Van het bloesje liet ik, heel seksy, een paar knoopjes open. Toen ik me zo vertoonde, merkte ik direkt, dat ik de volle aandacht had. Telkens als ik even op zijn buro keek naar wat hij nu weer aan het leren was, voelde ik dat hij me van onder tot boven opnam.
Ik strekte mijn armen om één van zijn boeken boven uit de boekenkast te pakken, waarbij mijn slipje vrijwel volledig zichtbaar werd. Ik draaide me weer om en sloeg het boek open om er zomaar wat in te lezen. Met opgetrokken knieën steunde ik op het buro, mijn benen gingen wat van elkaar en het lichtblauwe slipje kwam onder mijn rokje uit. Ik snaterde gewoon verder over zijn saaie boeken en zijn vervelende situatie en hij zei verrassend weinig terug!
Een hele periode gebeurde er niets, maar ik had in ieder geval bereikt dat hij nu wat serieuzer met me praatte en me min of meer als een gelijke behandelde.
Op een dag zag ik de kans om tot een nog beter kontakt met hem te komen, en wel letterlijk! Hij was in het schuurtje bezig z'n fietsband te plakken en ik hielp hem mee om het te leren. Ik moest de band lichten en hij stond over me heengebogen, zijn hand over de mijne, omdat ik niet zoveel kracht kon zetten. Het werd een heel gerommel, want erg handig deed ik het niet; het was een nieuwe, strakke buitenband.
"Ik moet me ergens tegen afzetten," zei ik, "dan kan ik harder duwen."
Ik draaide me een kwartslag om en zette mijn linkerhand af tegen de maag van de jongen. Hij sputterde tegen en deed net alsof de wereld verging, maar hij liet het toe en ging door met de les. Ik duwde me weer af en de jongen maakte een onbestemd geluid.
"Het lukt niet," zuchtte ik. "nòg eens...!!"
Een aantal malen probeerde ik het zo, telkens met een korte krachtsinspanning, de band van de velg te lichten. Na een paar keer begon de jongen me aan te moedigen: "ja, ja...", maar de kracht in mijn hand werd steeds minder.
Ik werd kwaad omdat het niet lukte en steeds feller werden mijn bewegingen. Ik klauw-

de mijn hand in zijn onderlijf en ging verbeten door. "Ja..., ja..., ga door, ah..." Ingespannen waren we bezig, steeds sneller en heviger bewoog ik, mijn linkerhand keer op keer met kracht tegen hem opduwend. Na een paar laatste, wilde schokken sprong de hele band los van de velg. Ik deed alsof er niets aan de hand was en we plakten de band. Hij was overtuigd van de onschuld van een zestienjarig meisje.

Toen maakte ik een plan de kampagne.

Op een zaterdag, enkele weken na het gebeuren met de fietsband, stond ik wat vroeger op. Mijn ouders waren al op familiebezoek gegaan en het 'studentje' sliep nog. Ik maakte koffie en liep met 'n kopje naar zijn slaapkamer. Op mijn aankloppen hoorde ik een gegrom en stapte binnen.

"Goedemorgen, ik dacht dat je al wakker was, ik heb koffie voor je meegebracht." Met een slaperig hoofd trok hij de dekens van zich af en ging op de rand van het bed zitten. "Hai! Jij bent er anders ook vroeg bij." Met een slaperig hoofd pakte hij het kopje aan, hij droeg slechts een onderbroek, maar geneerde zich niet voor mij. Ik ging naast hem zitten. We praatten even wat en op een gegeven moment reikte ik naar zijn kussen om wat gemakkelijker tegen de muur te kunnen gaan zitten. Ik boog me voorover, waarbij mijn lange haren over zijn buik streelden. Ik graaide een paar keer naar het kussen en mijn haar gleed op zijn slipje. Toen ik het kussen naar me toe trok, schampte ik even met een hand langs de bobbel in zijn broek. Vervolgens zette ik het kussen in mijn rug en zag dat hij de punt van het laken over zich heentrok om zijn paal te verbergen. Ik praatte onnozel door en er gebeurde die ochtend verder niets.

Twee weken later waren mijn ouders weer ergens op bezoek. Ik lag in bed toen er aan mijn deur werd geklopt. Het was mijn student, mèt koffie!

"Ha! Ik dacht, nou is het mijn beurt om jou eens te bedienen."

"O, leuk!" Ik kroop achterstevoren onder de dekens vandaan. Onschuldig schoof daarbij mijn nachthemd wat omhoog en mijn blote achterwerk werd zichtbaar. Met een kort rukje van mijn hoofd, gooide ik mijn haar naar achteren en het viel kriebelend over mijn billen. Achter hoorde ik hoe het kopje koffie met een klap op het tafeltje belandde. Ik keek niet om. Ineens greep zijn hand me vol bij mijn kont en een vinger drong van achter tussen mijn benen. Ik slaakte een gil en keek verschrikt achterom. Met open mond en een beetje hijgend keek hij me aan.

"Dat had je niet gedacht, hè? Wat vind je ervan?" zei hij, meer tegen zichzelf dan tegen mij. Ik probeerde zijn hand weg te duwen en van het bed te stappen, maar hij bleef me zo vasthouden.

"Hou op, ga weg, engerd...!" Met twee handen gaf ik hem met alle kracht een duw en hij viel op het bed. Ik probeerde weg te lopen, maar hij haalde me vrijwel direkt in en sneed me de weg af naar de trap naar beneden. Ik vluchtte de slaapkamer van mijn ouders in, omdat die een slot had. Alvorens ik de sleutel kon omdraaien duwde hij de deur reeds open en kwam dreigend op me af. Angstig kijkend liep ik langzaam achteruit tot ik tegen de muur opbotste.

"Wat ga je doen?" fluisterde ik.

Hij zei niets, pakte met twee handen het boord van mijn hemdje beet en met een ruk trok hij het met beide handen uit elkaar en scheurde het van mijn lijf.

Weer gilde ik. Even dwaalde zijn blik over me heen, toen strekte hij zijn hand uit naar mijn borstjes.

"Ja, ja..., je ziet er goed uit...," sprak hij langzaam, zwaar ademend. Met zijn vingertoppen aaide hij zachtjes over mijn tepeltjes.

"Niet doen..., alsjeblieft, niet doen...," smeekte ik.

Zijn hand gleed naar beneden, over mijn buik, naar mijn kruis. Zacht streelde hij met zijn vingers over de haartjes. "Lekker zacht...." Hij gromde haast, had rode wangen en wilde ogen.
Weer kon ik even ontkomen, maar hij had me bij de deur al ingehaald en draaide de sleutel om.
Ik rukte vertwijfeld aan de klink.
Nog een keer greep hij me bij mijn billen, een vingertop drong achterlangs in mijn spleetje en hij begon me te vingeren.
"Beest, beest, rotzak, smeerlap!!"
Ik begon te gillen en hem wild te slaan, maar het hielp niets. Met zijn linkerhand drukte hij zich hard tegen me aan, terwijl hij met zijn andere hand mijn broek losmaakte en met enige moeite naar beneden trok.
Toen pakte hij me bij mijn middel en duwde zijn geslachtsdelen tegen me aan. Zijn lul wreef over mijn bilspleet en ik voelde hoe zijn behaarde zak over mijn benen en kont schuurde. Hij begon te hijgen en te steunen.
Dan tilde hij me van de grond en liep naar het bed van mijn ouders. Hij gooide me erop en trok zijn broek helemaal uit. Ik kon niets anders meer doen dan angstig blijven zitten, en wachten wat er gebeuren zou.
Hij ging op zijn knieën voor me zitten, ik kroop verder naar het hoofdeinde, met opgetrokken benen en mijn armen stevig om mijn knieën geslagen beschermde ik mezelf. Hij pakte me echter bij mijn heupen en trok me naar zich toe. Met zijn handen duwde hij zachtjes, maar krachtig mijn benen uit elkaar en trok me omhoog met mijn kruisje naar zijn lul toe. Hij zette de top van zijn lul tegen de kleine opening en we zakten samen weer naar beneden. Met open mond keek ik toe. Met zijn vingers spreidde hij mijn kutje en de kop van zijn pik drong ineens naar binnen.
Ik slaakte een kreetje en hij keek me aan. "Zo..., dat had je niet gedacht, hè? Verder..."
Hij ging door. Met een wanhopig gezicht zag ik hoe zijn lul stukje bij beetje, langzaam maar zeker, mijn lijfje binnenschoof. Het deed pijn, ik begon te jammeren, maar hij ging door en liet zich nergens door tegenhouden.
Toen de lul bijna verdwenen was, begon hij hem heen en weer te bewegen, terwijl hij luid kreunde. Steeds sneller, steeds gemakkelijker ook gleed zijn lul op en neer in mijn spleetje.
Hij greep me bij mijn billen en drong mijn hoofd in het kussen. Over me heen hangend naaide de jongen me met kracht, eerst met lange halen, maar steeds korter en feller. Steunend en kreunend ging hij tekeer, al wilder bewoog hij. Ik werd heen en weer geschud, probeerde zijn pik uit mijn kutje te persen, maar steeds weer drong hij dieper bij me naar binnen.
Met korte, hevige stoten, waarbij hij me bijna uit elkaar ramde, bereikte hij het hoogtepunt en wild schokkend kwam hij klaar. Hij bleef even over me heen liggen, stond toen op en liep zonder me aan te kijken, de kamer uit. Dat was mijn eerste seksuele belevenis. Echt prettig had ik het niet gevonden, maar opwindend des te meer!
Groetjes van

Monique A.

Beste Monique,
"Eigen schuld, (dan krijg je een) dikke bult!"

Mirjam.

Beste, lieve Mirjam,

Allereerst mijn komplimenten voor jullie steengoeie blad.
Hier volgt een waar gebeurd verhaal, dat ik heb meegemaakt en een vraag.
Reeds gedurende 1½ jaar heb ik een verhouding gehad met een oudere vrouw, Els, achtentwintig jaar oud en wonende in dezelfde plaats als ik.
Ik leerde haar kennen op een kade waar ze haar auto had geparkeerd.
Ze stond daar met een lekke band en nadat we de band hadden verwisseld, nodigde ze me uit voor een kopje koffie bij haar thuis te gaan drinken. Zo gezegd, zo gedaan!
Bij haar woning aangekomen, gingen we in de woonkamer zitten en nadat ze zich wat had opgefrist, zette ze koffie. In een krantenbak zag ik de Tuk liggen, hetgeen mij zeer verwonderde, want ik dacht dat dames van stand geen vieze boekjes lazen.
Ik was net jouw rubriek aan het lezen toen ze met de koffie binnenkwam en vroeg of ik me op mijn gemak voelde.
Ze vroeg of ik de Tuk een goed blad vond, wat ik natuurlijk niet ontkende, want ik zat reeds met een paal in mijn broek, ze had het in de gaten, maar liet het niet blijken.
Ze ging naast me zitten, vroeg of ik een vriendin had en of ik het weleens met haar deed.
Ik vertelde haar dat mijn vriendin nogal christelijk was opgevoed en dus niet veel kans had om het te proberen, want ik wilde haar ook niet verliezen.
Nadat ze voor de tweede keer koffie ging halen, kwam ze terug met haar bloes half open en kroop dicht tegen me aan, zodat ik haar haastige ademhaling hoorde en voelde, en ik rook haar opwindende geur van een of ander soort parfum wat ik niet kende.
Nadat ze een plaat had opgezet met rustige muziek begon ze me te kussen, waar ik met niet tegen kon verzetten en we geraakten verwikkeld in een lange tongzoen.
Ik begon haar bloesje verder open te knopen waar ze zogezien geen bezwaar tegen had.
Daaronder droeg ze geen beha, wat me niet verwonderde met zo'n stel tieten als zij had.
Nog geen vijf minuten later lagen we in haar bed en hebben heel wat afgeneukt.
Ze vond dat ik háár alleen mocht neuken en geen ander meisje, wat ik móest beloven, anders mocht ik er bij haar niet meer in.
Deze relatie duurde tot voor twee weken geleden, totdat ze voor haar werk moest verhuizen naar Amerika, wat ze heel erg vond.
Maar nu zit ik ook zonder en zoek een jonge vrouw van ongeveer vijfentwintig jaar, waar ik voor een gezellige avond kan zorgen.
Els benijdt die vrouw, zoals ze zei, maar ik zal deze vrouw niet tekort doen, al is en komt vriendschap op de eerste plaats; gehuwd, gescheiden, weduwe of alleenstaand, alles komt in aanmerking en huidskleur is onbelangrijk.
Mirjam, kan je me helpen? Een advertentie helpt niet, dat heb ik al geprobeerd.
Geile kusjes op je poesje van

een negentienjarige, radeloze jongen uit Tiel.

Beste M.,
Een (vakantie)reisje naar Els in Amerika, lijkt je dat niets?
Als je al werkt, zou je er in ieder geval voor kunnen sparen.
Overigens ben je nog jong, dus deze 'klap' zal je heus wel te boven komen!
Reakties die op je brief binnenkomen, stuur ik in ieder geval naar je toe. Ik wens je veel sukses!

Mirjam.

Hallo Mirjam,

Allereerst wil ik jullie complimenteren met jullie fantastische blad, vanwege de goede verhalen en de foto's. De reden dat ik jullie schrijf is een klacht op een advertentie in Tuk nr. 10, nr. 1826. Hoewel er in de advertentie stond dat er op elke brief met foto een reaktie zou volgen is dit niet gebeurd. Juist omdat ik, net als zij, verlegen ben en daarom niet zo gemakkelijk kontakten leg, dacht ik dat dit de juiste advertentie voor mij was. Het gevolg van zoiets kan zijn, dat iemand die net als ik geen reaktie terugkrijgt, zich zal afvragen of het nog wel zin heeft om op een advertentie te reageren. ' Misschien dat deze brief de mensen een klein beetje laat beseffen, dat het niet leuk is als je geen reaktie krijgt, ook al is deze misschien negatief.
De cover-girls zijn voor zover ik het weet allemaal buitenlandse modellen. Zijn er geen Nederlandse modellen die hiervoor in aanmerking komen?
Tevens wilde ik vragen of er nog foto's van jou geplaatst worden in de komende Tuks. Groetjes en kusjes voor jou, waar je die het liefst hebt.

Bert.

Beste Bert,
Zoals je inmiddels zult hebben gezien, plaatsen we elke maand een bon voor klachten in de Tuk. Ook jouw klacht zullen we behandelen, en wanneer er van deze advertentie meerdere klachten binnenkomen, zullen wij direkt onze maatregelen treffen, namelijk het niet meer plaatsen van advertenties van deze persoon(en). Op je vraag waarom er geen Nederlandse modellen in de Tuk staan, kan ik kort en bondig zijn. Het aanbod is niet zo groot, dus zijn we wel genoodzaakt om foto's van buitenlandse modellen te plaatsen. En om op je laatste vraag een antwoord te geven... reken er maar niet meer op, want ik geloof dat ik in de loop van de tijd genoeg van mezelf heb laten zien. En zò bizonder ben ik nou ook weer niet!? Tevreden zo?? De beste wensen en groetjes van
Mirjam.

Lieve Mirjam,

Ik ben een jongen van negentien jaar en wilde je graag een belevenis vertelen die ik afgelopen zomer- en herfstvakantie beleefd heb.
Als ik schoolvakantie heb of gewoon vrij, dan ga ik altijd werken op de boerderij van Henk en Loes te W. Ze hebben, behalve 25 koeien, paarden en wat kippen een bloedmooie dochter, Gerda, van zeventien jaar. Ze is niet alleen mooi, maar ook nog bloedjegeil. Ja, hartstikke..., daar ben ik wel achter gekomen. Op een dag (woensdag) vroeg Gerda of ik even meeging naar het dorp om boodschappen te doen. Daar had ik geen bezwaar tegen. En zo gingen we op de fiets naar het dorp. Eerst naar de bakker en groenteboer en daarna naar de drogist. Toen wij daarbinnen waren, kocht ze niet alleen een doos maandverband, maar ook kondooms. Ik had dit wel gemerkt, maar zei er in de winkel niets van. Toen wij teruggingen, vroeg ik haar waarom ze die condooms had gekocht, waarop zij antwoordde: "Fred, ik word altijd zo geil als je met ontbloot bovenlijf aan het werk bent bij ons op de boerderij, dat ik mezelf vaak klaar vinger. En nu heb

ik condooms gekocht en ik wilde je vragen of je met me wilt neuken."
Ik keek haar beduusd aan, dit had ik niet verwacht.
"Nou," zei ze, "wat wil je?"
"Zeg maar wanneer," antwoordde ik.
"Vanavond op mijn kamer?"
Om zes uur was ik daar present. Ik ging naar binnen en zag haar naakt op bed liggen. Ik kleedde me snel uit en ging naast haar liggen.
We begonnen te vrijen, ik pakte haar grote borsten, terwijl ze mij zachtjes aftrok.
Even later hield ze op en zei: "Omdat ik niet aan de pil ben, kun je niet in mijn kutje spuiten, dus zuig ik je wel."
Ze begon me te pijpen en het duurde niet lang of ik spoot een dikke klodder in haar mond. Hierna haalde ze mijn lul uit haar mond en vroeg of ik haar om haar kut wilde likken.
Nou, dat liet ik me geen twee keer zeggen, liet mijn tong er zachtjes in glijden en duwde heel zachtjes mijn vinger in haar reet.
Toen ik haar klaargelikt had, stond mijn lul alweer omhoog. Gerda pakte een kondoom en deed die om mijn lul. Ik ging op haar liggen, zachtjes stotend.
Daarna lagen we nog wat te vrijen en een half uurtje na de neukpartij kleedden we ons weer aan.
Ik ging naar huis en Gerda moest eten.
Twee dagen daarna ging Henk naar de veemarkt en Gerda ging mee. Zodoende was ik alleen met Loes.
Toen ik aan kwam fietsen, stond ze op het erf en vroeg of ik even wilde binnenkomen.
We dronken een kop thee en praatten wat; zo kwam ons gesprek op Gerda terecht.
"Jammer dat ze er niet is, anders had je haar een beurt kunnen geven."
Waarop ik aarzelend vroeg: "Hoe weet je dat?"
"Gerda heeft me het verteld, en ook hoe lekker het was."
"O ja?" vroeg ik. "Heb je soms ook zin?"
"Ja," zei Loes. "Henk gaat 's avonds vroeg naar bed om vroeg op te kunnen staan; het is hard werken op de boerderij en vaak is hij moe en heeft dan geen zin. Kom je mee naar mijn kamer?"
Daar aangekomen kleedden we ons uit en gingen op bed liggen. Terwijl ik haar borsten kuste en haar vingerde, trok ze me af.
Even later ging ze op mijn lul zitten, begon zachtjes te wippen en kwam snel klaar, zo heet was ze! Ze ging van me af en begon me te pijpen totdat ik vroeg of ze daarmee wilde ophouden. Ze legde zich op de rug, ik kwam bovenop haar en drukte mijn lul in haar lekkere, warme, sappige roompot. Na een paar keer stoten kwam ik hevig klaar.
Daarna heb ik haar nog lekker klaargelikt, net zoals ik bij Gerda had gedaan. Na deze neukpartij gingen we samen onder de douche waar ook nog het één en ander gebeurde.
Nu wilde ik vragen of er mensen zijn die dit ook weleens hebben meegemaakt en die mij dit willen laten weten. Mijn adres is bij de redaktie bekend! Groetjes van

Fred.

Beste Fred,
Een leuke belevenis! Wat je allemaal niet kunt meemaken op een boerderij. Je bent wel een bofferd: eerst de boerendochter en dan de boerin zelf ook nog!

Mirjam.

Lieve Mirjam,

Ik vind de Tuk een heel goed blad, want er staan altijd van die lekkere geile foto's in van meiden en vrouwen die mij dan altijd lekker opwinden. Ik krijg er een stijve lul van als ik ernaar kijk. Alleen al van die blote tieten gaat mijn lul recht overeind staan. Ik heb geen vriendin, maar zou er dolgraag eentje willen hebben. In de discotheek heb je wel mooie meiden, maar daar is iedereen al overheen geweest. Een tijdje geleden had ik een verhouding met een meisje voor één week (dat is erg kort); ik was helemaal gek van haar. Ze had lang, blond haar en was mooi om te zien. Maar ze maakte een einde aan onze verhouding en ik heb daar in het begin veel verdriet om gehad (maar nu niet meer). Wat ik langs deze onsympathieke weg (dat vind ik, maar het is te proberen) probeer te vinden is: een meisje van zeventien tot éénentwintig jaar met heel lang haar, die met mij naar de bioscoop of discotheek wil gaan. En wat leven bij mij opwekt en een relatie met mij wil beginnen.
Ik zal wat over mezelf vertellen; ik ben éénentwintig jaar, heb blauwe ogen, ben 1.85 m. lang, donkerblond haar, ik heet Henk, ben zeeman, hou van avontuur en natuur en hou veel van honden, èn van seks: neuken, standje 69 en gepijpt worden. Kom op, meisjes, laat me niet met een stijve lul lopen, doe er wat aan.
Ga zo door met jullie Tuk en je brievenrubriek, Mirjam! Groetjes van

Henk.

Hallo, lieve Mirjam,

Mijn komplimenten voor je geweldige blad. Ik ben een jongen van negentien en twee weken geleden kreeg ik de ervaring van mijn leven!
Ik was uitgeweest en had een meisje opgepikt bij wie ik jaren geleden op school had gezeten. Een geweldig lief ding en ze zag er leuk uit ook. We waren beiden een beetje aangeschoten en ik zag het allemaal wel zitten. We zouden bij mij nog een borreltje drinken en daarna zou ik haar thuisbrengen. Daar kwam dus niets van! We begonnen een beetje te flikflooien en al gauw zat ze met mijn pik in haar hand, ze rukte me heerlijk af en zoog hem toen leeg. We zaten nog steeds half gekleed op de bank, ik had toch wel zin in méér, dus trokken we snel onze kleren uit die al nat waren van het zweet. Om lekker fris te zijn, en omdat dat best opwindend kan zijn, besloten we onder de douche te gaan. Nadat ik haar heerlijk had ingezeept, begon ik als een bezetene haar kutje te likken. Al spoedig kwam ze hevig klaar, haar kutje door mijn gezicht wrijvend. Ik pakte de douchekop en zette de warme stralen water op haar kutje, ging achter haar staan met mijn handen haar kutje lekker knedend. Ook dit werkte zeer goed, ze kwam heerlijk klaar, terwijl ze met haar kontje geweldig geil tegen mijn pik stond te duwen. Lachend maakte ik haar een kompliment over haar geweldige kontje en vroeg of ik er mijn eikel in mocht stoppen. Ik had nog nooit zo'n lekker, strak kontje geneukt. Zonder wikken of wegen pakte ze de shampoo-fles, zeepte mijn pik ruim in, trok met haar handen haar kontje uitnodigend open en schoot met een verdomd gemak zo over mijn lul. Ik had eigenlijk nooit verwacht dat het geval er helemaal in zou kunnen (22 cm.), maar deze lieverd had er beslist geen moeite mee!! Ik ben echt nog nooit zo lekker klaargekomen,

en heb haar daarna een heerlijke nacht bezorgd en zij mij!
De volgende ochtend hebben we heerlijk ontbeten en toen helaas afscheid van elkaar moeten nemen. Dat dit eenmalig was geweest, had ze me de vorige nacht verteld, ze had namelijk een vriend, maar we hadden beiden genoten van elkaar en daar ging het om.
In die tussentijd ben ik alweer met twee andere meisjes naar bed geweest, maar geen van beide voelde helaas iets voor anale seks.
Nu is mijn vraag, lieve Mirjam, zijn er lieve, mooie meisjes of vrouwen die er zin in hebben om met een fijne, zeer aantrekkelijke, negentienjarige jongen seks te beleven? Ik hou erg van likken, beffen, gepijpt worden en neuken, zowel in kutjes als in kontjes. Ik heb een eigen flat in Den Haag, en zou graag meisjes/vrouwen mee uit willen nemen om daarna heerlijk van elkaar te genieten. Een LAT-relatie vind ik ook best. Meisjes, vrouwen, schrijf als jullie zin hebben, gewoon een briefje. Ik denk dat Mirjam deze graag zal doorsturen. En Mirjam, jij bedankt voor je geweldige rubriek, ik heb heerlijk mijn hart kunnen luchten.

Geile groetjes en kusjes van Frank.

Lieve Mirjam,

Ik ben een trouwe lezer van je blad.
Ik zal me eerst even voorstellen. Ik ben een knappe, Marokkaanse jongen van tweeëntwintig jaar. Ik woon al vier jaar in Nederland en ben van cultuur Hollands en Marokkaans. Mijn naam is Ali A., woon in Amsterdam en mijn probleem is dat ik zoveel advertenties in jullie kontaktblad heb geplaatst, maar niemand heeft me ooit teruggeschreven. Ook heb ik veel brieven gestuurd naar mensen die hun advertentie hebben gezet in jullie blad en in andere seksboeken. Ook toen heeft niemand gereageerd of teruggeschreven.
Lieve Mirjam, wat moet ik daar nu aan doen? Ik zoek een vrouw of echtpaar tot vijfenveertig jaar, die houden van seks, en uitgaan (als het kan). Ik ben een superneuker, ik kan wel vijf keer klaarkomen als ik dat wil (en wel meer).
Ik hou van lang vrijen, likken, pijpen en ben in voor alle vormen van seks. Ook zou ik willen meedoen om foto's en films te maken.
Dag lieve Mirjam, ik hoop dat je me kunt helpen en dat je mijn brief in je blad wilt plaatsen. Bij voorbaat vast hartelijk bedankt!
Groeten van

Ali.

Beste Ali,
Zo te lezen heb je alle moeite gedaan om in kontakt te komen met iemand. Het spijt me dat het je niet is gelukt. Maar hopelijk zal men, na het lezen van deze brief, wel reageren. Kom mensen, laat deze jongen niet in de kou staan! Reageer eens, je weet nooit wat voor goeds eruit kan komen.
Brieven die hierop komen, sturen we in ieder geval aan je door. Sukses Ali!

Mirjam.

kontakt-advertenties

Kontaktadvertenties met of zonder foto(s) zijn gratis. Zakelijke advertenties in deze rubriek kosten f 25,–, bij vooruitbetaling verschuldigd. (Gironummer 2443600 t.n.v. De Vaar b.v., Dordrecht). Advertenties kunnen zonder opgaaf van redenen door de redaktie worden geweigerd. Voor het doorzenden van brieven een postzegel van het op dat moment geldende posttarief bijsluiten. Voor het BUITENLAND een INTERNATIONALE ANTWOORDCOUPON. ABSOLUUT GEEN MUNTEN.

Informaties worden onder geen enkele voorwaarde verstrekt. We doen dan ook een dringend beroep aan alle adverteerders(sters) om te reageren op door hen ontvangen brieven.

Bij korrespondentie over advertenties (adreswijzigingen, annuleringen, etc.) verzoeken wij u STEEDS het ADVERTENTIE-NUMMER te vermelden!

Om administratieve redenen kunnen ALLEEN advertentieopgaven VIA HET INVULFORMULIER geaksepteerd worden.

Reakties op advertenties worden tot maksimaal 3 MAANDEN na plaatsing doorgezonden.

85 T 906
Man, 36, zkm meisje, vrouw, echtpaar, ben voor alles in. Leeftijd onbel. Ik heb zelf zin in om voor alles te laten gebruiken. Diskr. en geheimh. verzek. Br.m.f. o.e.r.

85 T 907
Spijkenisse: J.man, 36, gester., zoekt j.vrouw v. 30-38 jr. v. seks, relatie, evt. vaste relatie. Br.m.f. en tel.nr. allen antwoord. Kan ontvangen. Schr. gerust.

85 T 908
Man van 22 jaar, kok, zoekt langs deze weg kennismk. met msje om rel. mee op te bouwen. Afstand gn. bezw. Wierden.

85 T 909
Geile hetero j.man zkt. vrouw(en) of echtp.(en) v. vr.sch. en fantasievolle seks zonder jalouzie. Br.m.f. wor. met voorrang beh. Diskr. gevraagd en geboden. Heerlen.

85 T 910
Jongen, 29, bis, zwaar geschapen, zkt. jongen, man tot 40 jaar met meer dan 21 cm achter de rits. Hyg. en diskr. gevraagd en

geboden. Brieven m.o.z.f. wor. beantw. Omg. Deventer, Apeldoorn.

85 T 911
Omg. A'dam: Zeer geile buitenl. j.man, 24, zkt. geil stel, paar, vrouw of man. Ik hou v. likken, zuigen, doe alles heel geduldig en lekker. Wie reag. Kr. meteen antwoord. Mannen die alleen reageren moeten zwaar geschapen zijn.

85 T 912
Een lieve, wat verlegen jongen v. 17 vraagt zich af of dat er echt vrouwen v. 18-30 jr. zijn die op jongens vallen. Ben jij zo'n vrouw? Schr. dan snel. Ik antwoord wel. Schrijf liefst met foto, hoeft niet naakt.

85 T 913
J.man, 27, zoekt leuke geile meid of vrouw v. 20-30 jr. om samen plezier te maken, samenwon. mogelijk.

85 T 914
Man van 29 jr., meester, zoekt bis. slavinnen voor geile avonden, geen harde sm. Leeft. 25-30 jr. Omg. Groningen, Utrecht, Arnhem. Transseksueel met borsten en penis ook welkom. Br.m. antwoordzegel en pasfoto.

85 T 915
Geile donkere bis. j.man van 25 jr., goed gebouwd, zoekt v. de hoognodige verandering een sportieve blanke lul tot 35 jr. met goed lijf. Brieven met foto op erewoord retour.

85 T 916
Toffe 23-jarige jonge man ontv., bezoekt mensen voor een praatje, seks, wie durft? Woon in omg. v. Zwolle. 100% Diskr. Alle br. krijgen antwoord.

85 T 917
J.man, 29, zkt. kont. m. bestaande groep v. groepsseksavonden. Br.m.antw.zegel en pasf. wor. beantwoord. Oosten v.h. land.

85 T 918
Heer, 49 jaar, verwent vrouwen v. 16-50 jr. zacht, licht dom., zonder haastwerk. Hyg., diskretie en foto gewenst. En gezellig drankje samen.

85 T 919
Herhaalde noodkreet: Moeder-

BON VOOR GRATIS ADVERTENTIE

Ondergetekende: _____

Adres: _____ **Nr.:** _____

Postcode/Woonplaats*: _____

Handtekening: _____

Opgave tekst 85-T-5: _____

_____

_____

_____

_____

_____

*Woonplaats WEL/NIET in advertentietekst opnemen.
Doorhalen wat er niet van toepassing is.

ZO REAGEERT U:

1. DOE UW REACTIE IN EEN BLANCO ENVELOPPE, DICHTPLAKKEN

2. OP DE VOORZIJDE **RECHTSBOVEN** HET NUMMER VAN DE ADVERTENTIE VERMELDEN

3. DEZE BRIEF + EEN LOSSE POSTZEGEL VAN HET GELDENDE TARIEF IN EEN ANDERE ENVELOPPE

4. ENVELOPPE DICHTPLAKKEN, FRANKEREN EN ZENDEN AAN: DE VAAR bv, POSTBUS 427, 3300 AK DORDRECHT

DE VAAR bv.
POSTBUS 427
3300 AK DORDRECHT

UW REACTIE WORDT GEGARANDEERD BINNEN 6 UUR DOORGEZONDEN

melk a.u.b. Is er dan géén lieve hoogzwanger vrouw of zogende moeder met teveel melk, die j.man v. 30plus, hbo, zeer goed, net mil. kan helpen aan haar melk? Vergoeding. Geen avont. Vr.sch., duurz. relatie. 100% Diskretie, betrouwb., hyg., voorop. Kan ontv. en verpl. Br.m.f. en tel.nr.

85 T 920
Seksy boy biedt zich aan! Als homoboy en supervrwl. travestiet, ook trio's met paren. Ben lieve eerl. jongen van 24 jr., superpik, 21-5cm. en ben erg geil, vooral op hoerige lingerie, glanzend leer, satijn. Kan niet ontv., ben geb., graag br.m.f. o.e.r. Je krijgt een seksy fot van mij. Assen, Gron. e.o.

85 T 921
Jongen van 23 jaar, wil graag eens neuken met ruimdenkende man of vrouw van 16-40 jaar. Huidskl. onbel. Aalsmeer.

85 T 922
Lief vrouwtje staat model voor foto's, is niet verlegen. Ik ben 43 jaar, kan niet ontv. Brieven met postzegel. (Zie foto.)

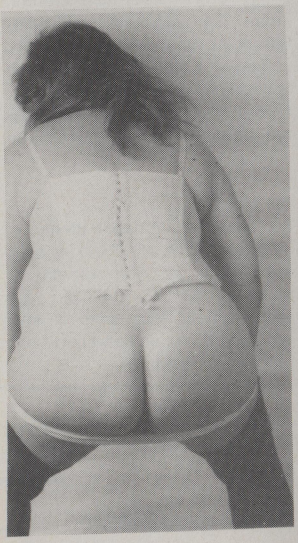

85 T 923
Jong geil meisje schrijft U al mijn geile belevenissen die ik heb beleefd met andere vrouwen en mannen. Voor een roodje ontvangt u een foto en een supergeile belevenis van mij.

85 T 924
Meisje en vrouw tot 40 jaar, j.man 31 jaar, niet onknap en sportief, gr. gesch., 21 cm., voor alles in, geen sm. Komt graag bij U spelen. Uw man of vriend meedoen? Geen bezwaar. Uit diskr. en g.f.b. Kan ook overdg. Br.m.f. en/of tel.nr. Den Haag.

85 T 925
Kom lieve meiden van Nederland! J.man, 30 jaar, zoekt ser. kennismaking met jonge vrouw die naast seks ook veel leuke dingen wil doen. Ben onafh. met eigen

home. Alle brieven met of zonder foto krijgen echt antwoord. Kom.. en we maken er wat leuks van. Huizen.

85 T 926
J.man van 26 jr., goed gesch., zkm echtpaar, vrouw(en) v. 25-45 jr. geen bis. Ik hou v. seksling., naaldhakken, kan n. ontv. wel verpl. R'dam e.o. Hyg. en diskr. gevraagd en verzekerd. Brieven met foto altijd antwoord. (Zie foto.)

85 T 927
J.man, 24, zkm lieve vrw. voor seks en misschien meer. Leeft., huidskl., nationaliteit niet belangr. Zwolle.

85 T 928
Waar zijn ze? Is er nog een vrije vrouw die een vaste rel. wil met eerl. ongeb. jonge man van 30 jr., slank, 1.75m., seks is fijn, maar niet alles! Eigen home in het Gooi. Inwon. mogelijk. Alle br.m.f. worden abs. beantwoord. Tot ziens.

85 T 929
J. knap meisje, 19, zkm buitelandse j.man, j.msje, die haar willen verw. en welke zij kan verw. Kan vrij ontv. en verpl. Afst. geen bezw. Reakt.m. antw.z. en lfst. m.nkt.f. o.e.r. Geheimh. verzek.

85 T 930
J.man, 25, zoekt j.vrouw, 23-30 jr. om hem te begeleiden in het liefdesspel. Kan ontvangen en verplaatsen. Amstelveen.

85 T 931
J.man van 21 jaar wil msjes of vrouwen verwennen voor niets, ik ben voor alles in, anaal, plasseks, trio, pijpen, enz. enz. Ik ben donkerbl., sl. en hou van seks met alle vrouwen tot 30 jaar. Reag. vlug, a.u.b. Ook voor misschien vaste relatie.

85 T 932
Ik ben uitgekeken op j. msjes. Welke 'rijpe' vrw. tuss. 30-55 jr. wil eens uren heerl. in haar bed vrijen met aantr. slanke biseks jongen van 22 jaar. Kusjes en tot ziens. Randstad e.o. (Zie foto.)

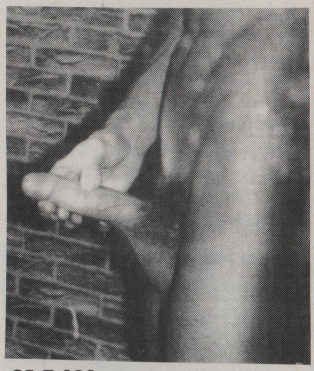

85 T 933
Echtpaar, 28/32 jaar zoekt een echtpaar, 25-45 jaar voor p.r. en trio. Zij biseks. Brieven met foto alt. antwoord. Kunnen ontvangen, verpl. Bis vrouw, meisje ook welkom. Utrecht.

85 T 934
J.meester en j. meesteres, zkm slaaf(in) voor seks in diverse variaties, kunn. vrij ontv. Geheimh. verzek. afstand geen bezw. Brieven met antwoordzegel en liefst

ZOEKT U KONTAKTEN BUITEN NEDERLAND IN DUITSLAND, FRANKRIJK, LUXEMBURG, OOSTENRIJK, ZWITSERLAND EN ELDERS?
JA?
STUUR DAN UW PRIVE - KONTAKTADVERTENTIE AAN:
Quick-Service, Postbus 501, 3300 AM Dordrecht onder bijvoeging van twee postzegels à 70 cent.
U krijgt onmiddellijk bericht waar en wanneer Uw advertentie voor het buitenland verschijnt.

met naaktfoto o.e.r.

85 T 935
2 Toffe binken, 27 en 31 jaar, zoeken manl. boy(s) tot 28 jr. Geen snord, baard, ook zwaar geschapen net als wij 18 en 20 cm! Waarvan een 16 cm dik!! Voor geile seksavonden. Alleen pijp en sperma werk (seksklubje?). Geen anaal en sm. Verder alles oké. Schrijf brief met foto altijd antwoord. Kunnen vrij ontvangen. Tot pijps. Ook hetero's. Omg. Randstad! (Zie foto.)

85 T 936
Beetje verlegen, lieve jongen, 21 jaar zoekt kennismaking met dikke vrouwen van 25-45 jaar, lfst. omg. Ommen om er flink tegenaan te gaan. Kom op dames, pak die pen en schr. Diskretie en hyg. gewenst, kan zelf niet ontvangen.

85 T 937
Wij zijn een jong echtpaar van 35 jaar, liefhebbers van lingerie en fotografie. Wij zkn een echtpaar, stel voor een fantastische p.r. relatie. Zijn jullie 'in' voor een seksy avond, schrijf ons een briefje met tel.nr. Antwoord is verzekerd. Omg. Randstad. (Zie foto.)

85 T 938
Een lief vrouwtje wil graag geile brieven schrijven tegen een vergoeding en nog veel meer als jullie mij maar schrijven, mannen. Kom help mij uit de nood. Wie heeft er zin in? Antwoordzegel bijsluiten graag. Ik schrijf altijd terug.

85 T 939
Nette Sur. jonge man van 20 jaar zoekt echtpaar, vrouw voor seks, leeftijd geen bezwaar. Wie reag. snel, wacht al een tijd op antwoord. Ik ben lief, knap en zw. geschapen. A'dam en omg: Brieven met foto alt. antwoord.

85 T 940
Een goddelijk orgasme bezorgt mijn zachte tong jouw volbehaard kutje. Eindelijk je lang gedroomde wens in vervulling. Ik zal jou dit alles uitzinnig laten beleven. Ik ben een super meester hierin. Wacht niet langer. Brieven met pasfoto voorrang. Z.Limb., Belg. Limburg.

85 T 941
J.man is het avonturen zat en wil langs deze weg in kontakt komen met lieve jonge vrouw, ik ben 27 jaar, goed uitziend, i.b.v. auto en kleine woning. Brieven met foto krijgen antwoord. Heemstede.

85 T 942
Gezonde lieve jongen, 26, zoekt een leuke vr.din, leeftijd en uiterlijk niet zo belangrijk, eerlijkheid wel. Op de 1e plaats vriendschap waar later misschien een fijne seksrelatie uit volgt. Brieven met foto o.e.r. Den Bosch. (Zie foto.)

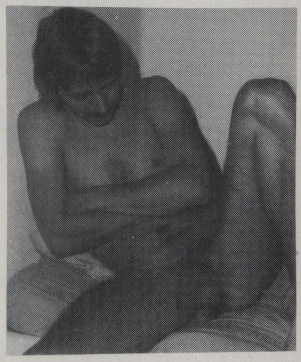

85 T 943
J. jongen zoekt samen met nog jonge vader kontakt met vrouw, echtpaar voor plezierig en langdurig samenzijn. Hygiëne en diskretie belangrijk. Brieven met of zonder foto o.e.r. Geleen.

85 T 944
Welk slank meisje, vrouw of stel wil duitse jonge man van 30 jaar regelmatig verwennen in ruil voor eventuele fin. steun? Leeftijd en huidskl. onbelangrijk. Nivo ge-

SEXKATALOGUS 1984 IS UIT !!!

MEER DAN 500 VERSCHILLENDE SEX-ARTIKELEN VERZENDEN WIJ PER POST

SEXARTIKELEN PER POST

BLUE & WHITE heeft 't

Kondooms - zelfbevredigers - potentieverhogende middelen - vibrators - kunstpenissen - massage-app. - verlengings- en verdikkingskondooms - geitenogen - kunstvagina's - gummi dames - pornobladen - standenboeken - films - videobanden - muziekcassettes - dameslingerie - herenslips - rubberkleding en nog 480 andere sex-artikelen !!

UITZOEKEN MAAR

Ja, nu gezellig thuis uitzoeken. De nieuwe Blue & White katalogus is nu nog dikker dan voorheen. Samen met de gratis lingerie-katalogus bevat deze 160 pagina's en meer dan 500 foto's. Van ieder artikel staat duidelijk omschreven hoe het werkt en hoe u het moet gebruiken.

VUL IN DIE BON

Natuurlijk wilt u weten wat er allemaal te koop is op sexgebied. Vraag vandaag dan nog de nieuwe Blue & White katalogus aan (met gratis lingerie-katalogus). Vul onderstaande bon in en voeg f. 3,50 aan postzegels bij of stort dit bedrag op giro 2210396 t.n.v. Blue & White, Amsterdam.

ONZE WINKELS

BLUE & WHITE

Ceintuurbaan 248
1e Sweelinckstraat 26
AMSTERDAM
Telefoon: (020) 62 01 76
Telefoon: (020) 76 32 77

GEHEEL VRIJBLIJVEND

BON
Voor België
100 Frank

Zend u mij uw rijk geïllustreerde katalogus 1984 (met gratis lingerie-katalogus) in gesloten omslag en zonder enige verplichting. F. 3,50 aan postzegels of cheque gaat hierbij.

Naam: . . . . . .

Straat: . . . . . .

Code: . . . Plaats: . . . . . .

2 BLUE & WHITE

POSTBUS 74
1000 AB AMSTERDAM

wenst. Uitvoerige brieven graag met foto o.e.r.

85 T 945
Geil in (op) kut, borsten, mond, kont. Jonge man van 36 jaar zoekt vrouw (echt)paar, liefhebber, hoerig gedrag (kleding), lingerie, film. Ook als voyeur. Diskretie gewenst. Brieven liefst met foto o.e.r.

85 T 946
Slanke jonge man zoekt met spoed hermafrodit, transseksueel voor eerlijke vriendschap, liefdesverhouding. Leeftijd, huidskleur onbelangrijk. Je krijgt altijd antwoord.

85 T 947
Vlotte vent, 36 jaar, omg. Deventer, hetero, heeft gezellig huis waar jonge stellen elkaar kunnen ontmoeten en ongeremd seksen. Voorstellen welkom, foto's retour.

85 T 948
J.man, 20 jaar, zoekt 2 biseksuele dames of oudere dame alleen om lekker te geilen. Brieven (liefst met foto). Omgeving Rotterdam.

85 T 949
Hele land: Kn. hindoestaanse j.man, 28, b.z.a. goed gesitueerde dame(s) voor vriendschap en seksrelatie, gehuwd geen bezwaar, leeftijd onbelangrijk. Brieven met of zonder foto en tel. voor snelle ontmoetingen. Kan vrij ontvangen en verplaatsen. Alle brieven worden beantwoord. Geldermalsen.

85 T 950
Omg. Assen, Groningen: Vrouw, meisje met abnormaal lange tepels gezocht. Man van 33 jaar, slank, Ned., zoekt al zo lang. Wie reageert nu eens ser. Eventueel hoge vergoeding mogelijk. Ik kan naar je toe komen, maar kan ook 1 à 2 keer per maand ontvangen. Laat a.u.b. iets van je horen!

85 T 951
Ik rook niet, drink niet, sport graag, enz., lichamelijk voel ik me dan ook 100%. Maar geestelijk ontbreekt er (nog) iets: liefde, seks, gelukkig zijn met een leuke vrw., meisje, die net als ik zeer op hyg. is gesteld. Ik ben een spontane, goedgebouwde, 24-jar. j.man van goed niveau (ik heb gestudeerd heet dat). En schijn er knap en aantr. uit te zien. Schrijf eens, anders zullen we nooit weten hoe fijn het hard kunnen zijn. Groetjes, Eric. Brieven met foto o.e.r. Ik woon in Dordrecht. (Zie foto.)

85 T 952
Dominante heer, 54 jaar, gehuwd, 1.67 l., zoekt kennismaking met meisje, vrouw van 18-55 jaar voor gewaagde seksspelletjes zoals parkeerplaats, auto, bos, enz. Ook binnenshuis. Kan vrij ontvangen. Woon omg. Rotterdam.

85 T 953
Leuk uitziende jonge man van 22 jaar, 1.80m., 70kg., zoekt vrouw of echtpaar tot 50 jaar v. vriendschap en seks. Eventueel vaste relatie. Reakties, liefst met foto, altijd antwoord. Eindhoven.

85 T 954
Welk meisje vind het leuk om met mij, jongen van 24, te korresponderen, altijd antwoord en welke meisjes willen mij helpen een balletklubje op te richten met leuke kledingen.

85 T 955
Ongeh. slanke jonge man van 25 jaar zoekt oudere liefst volsl. (bi)vrouw met grote borsten v. sekskontakt, die ook van een leuk gesprek, gezelligheid en sekslingerie houdt tot 60 jaar. Diskretie gebonden. Brieven met of zonder foto altijd antwoord. Omg. N.H.

85 T 956
J.stel 19/22, msje lang haar, jongen getat. zkn j.man tot 25 v. trio. Br.m.f. alt. antw. Omg. Alkmaar, kunn. ontv. Lfst. n. al te groot gesch. (Zie foto.)

85 T 957
J.man, 25, zkm meisje, vrouw of stel voor vr.schap en seks ook trio. Kan ontvangen en verplaatsen. Ik ben slank en niet onknap. Hobby: fotogr. Br.m.f. o.e.r. Wageningen.

85 T 958
Leuke geh. jonge man van 30 jaar komt veel seks tekort zoekt meisje, vrouw of echtpaar om samen lekker te seksen. N.O.P., Flevopolder.

85 T 959
Leuke bis jongen van 18 jaar, zkm echtpaar, biseks, voor fijne seks waar alles mogelijk is. Ook lekkere dikke, mollige vrouwen kunnen reag. voor fijne seks. Leeftijd en huidskleur beslist niet van belang. Kan niet ontvangen. Omg. Den Haag.

85 T 960
Jong stel zoekt leuke biseks vrouw om samen te genieten, moet goed geil zijn in bed. Leeftijd en kleur is onbelangrijk. Is eerste keer. Gaarne met foto.

85 T 961
Jonge man van 28 jaar, donkerblond, 1.82m., 75kg., zoekt kennismaking met meisje, vrouw, echtpaar tot 35 jaar, bis mag, geen sm, liefst met aktieve reu of ander dier. Brief met foto en tel. altijd antwoord en o.e.r. Kan niet ontvangen wel verplaatsen. Rotterdam e.o.

85 T 962
Aantrekkelijke jonge man van 25 jaar zoekt een jonge vrouw voor regelmatig kontakt om elkaar te verwennen. Mijn hobby's zijn: paardrijden en liefde. Brieven met foto en tel. krijgen zeker antwoord.

85 T 963
Omg. Anrhem: Biseks, travestiet, zoekt vrouw of echtpaar met belangstelling voor travestie. Laat me ook anaal neuken. Andere voorstellen welkom. Diskretie en hyg. verzek.

85 T 964
J.man van 25 jaar zoekt kennismaking met meisje of vrouw voor hete briefwisseling, liefst met foto, hoeft niet. Altijd antwoord terug. Wie reageerd er alsjeblieft?

85 T 965
Direkteur, 39 jaar, zoekt leuke sl. jonge vrouw voor seks en eventueel later samenwonen of huwelijk.

85 T 966
Lolita meisjes gezocht door jonge man, financiële vergoeding mogelijk. Alle brieven liefst met naaktfoto, krijgen antwoord.

85 T 967
Jonge man, ongebonden, kalend met baard, zoekt kontakt met meisje of vrouw (ongebonden) voor vriendschap en seks. Alle brieven worden beantwoord, bezit eigen huis. Overnachten mogelijk, missschien voor altijd?

85 T 968
45-Jarige zakenman zoekt kontakt met nette dame voor vrije seks. Omg. Randstad.

85 T 969
Goed geklede jonge man van 25 jaar zoekt kennismaking met oudere vrouw, 35-50 jaar, voor

DOMA

PRIVÉ SM-CLUB DOMA
INTERNATIONAAL ONTMOETINGSPUNT VOOR SM-LIEFHEBBERS
CLUBMEESTERESSEN SABINE EN TANJA DAGELIJKS AANWEZIG
EXCLUSIEVE SM-RUIMTEN (O.A. VOOR NURSING EN RUBBER)
SUPERSLAVINNEN JANET OF YVONNE DAGELIJKS AANWEZIG
IEDERE DONDERDAG CLUBMIDDAG MET SM-LIVE-SHOWS (14.00-17.00 UUR)
IEDERE VRIJDAG CLUBAVOND MET SM-LIVE-SHOWS (20.00-01.00 UUR)
ZOWEL DAMES ALS HEREN ZIJN WELKOM
PRIVÉ OF IN CLUBVERBAND SM-RELAXEN
GEOPEND VAN MAANDAG T/M VRIJDAG VANAF 14.00 UUR

ADRES: ASTERSTRAAT 107, DEN HAAG, HOLLAND
TEL.: (HOLLAND) 070 - 60.18.22 OF 60.18.23

VRAAG VOOR VERDERE INFORMATIE ONZE CLUBFOLDER AAN
(Wel f 1,40 aan porto bijsluiten)

AANVRAAG INFORMATIEFOLDER SM-CLUB DOMA
Naam:
Adres:
Woonplaats:
Postkode:
Land:

langdurige seksrelatie. Brieven met of zonder foto altijd antwoord. Zwolle.

85 T 970
Gezocht: Leuk biseks meisje of jongen van ongeveer 18 jaar voor gezellige avondjes met paartje van 20 en 18 jaar. Brieven met foto altijd antwoord. (Zie foto's.)

85 T 971
Graag zou ik, vrouw van 29 jaar en slank, in kontakt willen komen met een biseks meisje of vrouw voor echte vriendschap, seks komt op de tweede plaats. Liefst met volle borsten. Iedereen krijgt antw. Br.m.f. voorrang. A'dam of omg. Geen echtparen!

85 T 972
Jong echtpaar zoekt leuk biseks meisje of vrouw voor taboeloos seksspel. Serieuze brieven met of zonder foto worden altijd beantwoord. Noorden des land. (Zie foto.)

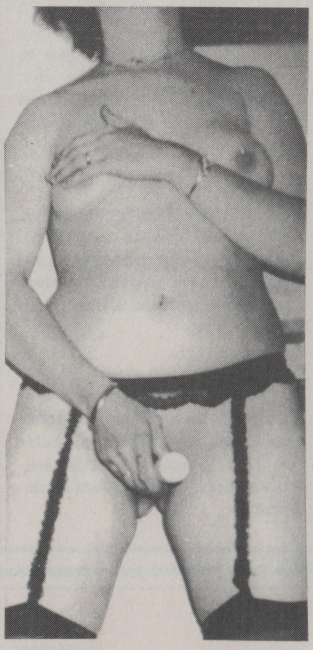

85 T 973
Donkere krullebol van 29 jaar, biseks, zoekt bis knul tot 30 jaar. Voor gezelligheid en seks. Brief met foto en antwoordzegel zo wie zo antwoord. Kan ontvangen en verplaatsen. Omg. Z.Holland, Utrecht.

85 T 974
Omg. Haarlem: Welke grote behaarde perverse bis/homo kerels tot ongeveer 65 jaar laten zich likken en pijpen, enz. door sl. biseks man van 49 jaar met pik van 20 cm. Ben voor alles in. Ontvangt bezoek. Wie stuur mij een geile brief. Ben 100% diskreet.

85 T 975
Meisjes, jonge dames overwin jullie chroom en reageer! Betrouwbare, ruimdenkende, hollandse student van 22 jaar, goed milieu, 186 cm, 79 kg., wil een warme, intieme, duurzame relatie, om samen van het leven in al z'n facette te genieten. Huidskleur of licht handicap geen bezwaar. Heb auto, dus ook Belg. jonge vrouwen mog. reag. Omg. Randstad. Ser. brieven (liefst met foto) altijd antwoord en 100% diskretie.

85 T 976
Mid. Ned., lfst omg. H'sum, Utrecht, z. goed uitz. lieve hbo stud. 24 jr, 1.90m., verlangt naar een aantr. sl. j.vrw v. 20-40 om studietijd niet zonder erotiek, seks en event. vr.sch. te laten passeren. (H)eerl. v. elk. genieten in ontspannen sfeer is mijn doel (evt. overdag). Hygiëne en diskretie vereist en gegarandeerd. Ser. reakties met op z'n minst pasfoto o.e.r. (Zie foto.)

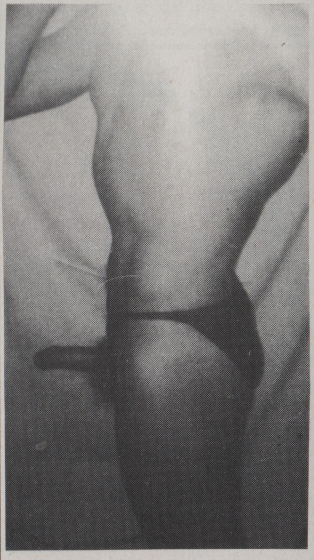

FILMNIEUWS VOOR SUPER 8

R1202

R1203

fl 55.-

Onze uitgebreide porno-catalogus Hfl. 15,-
Porno*-Video (*vermelden) catalogus Hfl. 15,-
(wordt als postpakket verzonden)
Showroom Kruisweg 44 aan het Stationsplein te Haarlem.
Geopend: Maandag van 13.00 - 18.00 uur
Dinsdag t/m Vrijdag van 9.30 - 18.00 uur
Zaterdag van 9.30 - 17.00 uur

WORLDWIDE MAILORDER

INTERMEDIA

POSTBUS 1522, 2003 BN HAARLEM, TEL. 023 - 327143, GIRO 209979

85 T 977
Mooi meisje van 19 jaar wil haar man zonder medew. volledig laten verleiden en testen door meisje(s), vrouwen, en stellen. Hij is lekker om te zien, 25 jaar, en hij valt vooral op hele jonge meisjes met kleine borsten en zeer slank. Misschien is hij bis, probeer maar! Ik wil wel een rapport over zijn prestaties. Als hij bevalt doe ik misschien mee. Hij is superlikken, ik zuig 'm leeg. Brieven met foto o.e.r. (Zie foto's.)

85 T 978
Jonge man van 40 jaar, blond, houd van seks, sekskleding, travestie, zoekt leuk meisje van 20 tot 40 jaar. Leuke transseksueel ook welkom. Omg. Amsterdam. Deze advertentie is serieus. Woon in A'dam.

85 T 979
Is er echt geen lieve vrouw van ongeveer 45 jaar die kontakt wil met jonge man van 32 jaar. Ben lang slank en niet onknap, en tikje verlegen. Alle brieven met en zonder foto zal ik eerlijk en diskreet beantwoorden. Omg. Oost Gelderland.

85 T 980
Leidschendam e.o.: Jonge man, gehuwd, gester., slank, 1.84m., zoekt (gehuwde) vrouw voor intieme relatie. M.n. overdag.

85 T 981
Welke man of amateurfotograaf wil van jonge en slanke vrouw seksfoto's of naaktfoto's maken. Kan ook met sekslingerie. Stuur brieven met postzegel voor antwoord. (Zie foto.)

85 T 982
Jonge man van 22 jaar oud, zoekt kennismaking met een rijpere vrouw. Omgeving zuid en midden Nederland of België.

85 T 983
Jonge man van 34, ongebonden zoekt meisje of vrouw van 25-55 jaar, ben voor veel in, ook lichte sm, plasspel. Ook echtpaar kan reageren. Hygiëne en diskretie gewenst en geboden. Omg. A'doorn. Geen financiële bed.

85 T 984
Beregeile jonge man, slank, liefhebber van seks, lingerie en fotografie, zoekt kontakt met meisjes, jonge vrouwen, stellen, echtparen die ook als hobby seks hebben. Ben overal voor in, niet biseks. Diskretie en hygiëne belangrijk. Altijd antwoord. Rosmalen. (Zie foto's.)

85 T 985
Blonde jongen van 20 jaar zoekt slank meisje, vrouw van 16-30 jaar voor gezellige geile uurtjes. Kan ontvangen en verplaatsen. Elke brief wordt beantwoord! Schrijf me snel. Omg. Emmen.

85 T 986
Hallo, geile meiden hebben jullie nog iets in te laten wijden, ik lik zuig, vinger en neuk jullie zalig

klaar, kutjes met of zonder haar, geil ben ik, reken maar. Reageer rustig aan Peter, 23 jaar, biseks geen bezwaar. Ook stel enz. welkom. Kan ontvangen. Zaandam.

85 T 987
Vrouwen en meisjes opgelet, jonge man van 37 jaar, timmert, verft en behangt en als vergoeding vraag ik een paar geile uurtjes. Leeftijd en kleur niet belangrijk. Overdag en 's avonds. Ook echtpaar. Kan verplaatsen en ontvangen. Brieven met of zonder foto. Iedere brief krijgt zeker antwoord. Groningen.

85 T 988
Jonge man van 36 jaar, gehuwd, biseks, zoekt echtpaar voor trio of eenzame jonge vrouw voor een (h) eerlijke intieme relatie. Hygiëne en diskretie geboden. Altijd antwoord. Brieven met of zonder foto. Omgeving Zutphen.

85 T 989
Aantrekkelijke Ind. jongen van 24 jaar, zoekt jonge vrouw v. gezell. avonden, ook om een fijne relatie mee op te bouwen. Brief met foto altijd antwoord.

85 T 990
Jong stel van 25 jaar, zoekt kennismaking met stel die ons kan helpen met bestialiteit. Wij hebben geen ervaring of soft sm spel. Alleen ser. brieven met foto en tel.nr. Omg. A'dam. (Zie foto.)

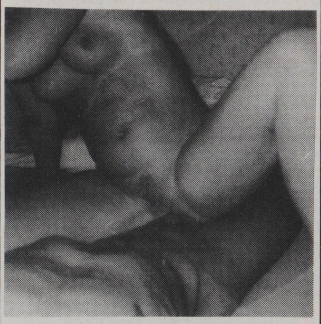

85 T 991
Jong echtpaar zoekt kennismaking met leuk biseks meisje of vrouw voor vriendschap en intieme avonden. Alle brieven met of zonder foto's, krijgen antwoord en foto ret. Noorden v.h. land.

85 T 992
Geile jonge man van 26 jaar, zoekt kennismaking met idem vrouw/meisje voor fijne seks. Ook (echt)paar welkom. 100% Diskretie en hygiëne gevraagd en geboden. Altijd antwoord. Kan verplaatsen. Afstand geen bezwaar. Tjus! Zaanstad.

85 T 993
Fotograf van 27 jaar maakt gratis foto's van echtpaar, dames tevens een (bis) paar gezocht voor seks of 2 dames. Alleen tot 40 jaar, schrijf met tel.nummer. Losser, Ov.

85 T 994
3 Soldaten, ±20 jaar, willen dames tot ±35 jaar verwennen. Omg. Zeist. Brieven met tel.nummer en eventueel foto o.e.r. Schrijf snel, groetjes! Soesterberg.

85 T 995
2 Vr.den van 40 jaar zoeken kennismaking met 2 meisjes of vrouwen van 35-55 jaar. Kunnen vrij ontvangen. Geen financiële bedoelingen. Alle br.m.o.z.f. antw. Z.Limburg. Wie?

85 T 996
Jonge man van 27 jaar, niet on-

STUDIO "VISA 2000" voor diskrete naaktfoto's, dia's, film en VIDEO.
U kunt zichzelf met of zonder partner laten fotograferen in onze studio of op film-video banden laten filmen voor eigen gebruik.
Wij zetten Uw eigen films over op VIDEO banden. Wij verzorgen Uw eigen foto-film en video amateurwerk.
MODELLEN VANAF 16 jaar gevraagd voor publiciteits-fotografie voor Int. bladen, goede verdiensten.

1975 STUDIO "VISA 2000" VAKWERK IN VERTROUWEN 1985
elke werkdag vanaf 14.00 - 22.00 uur geopend.

Studio-adres: MARIJKE MEUSTRAAT 98, 4818 LW BREDA. Tel.: 076 - 134125.

Voor inl. postzegel bijsluiten. POSTBUS 772, 4803 AT BREDA.

studio 'VISA 2000'

Reeds meer dan 10 jaar het ENIGE DISKRETE en BETROUWBARE adres in de BeNeLux voor naaktfotografie.

knap. In bezit van zeer mooi eigen huis. Zoekt kennismaking met leuke vr.din voor vriendschap en gezelligheid. Inwoning eventueel mogelijk. Tevens dit jaar vakantie, Spanje. Als je zin hebt reageer dan. Huidskleur onbelangrijk. Omgeving Apeldoorn.

85 T 997
Wij, echtpaar met kind, 39/45 jaar, zoekt echte gezellige paar(en) vrouw liefst biseks. Wij zijn beiden gester. Hebben goed figuur en goed uiterlijk en van zeer goed niveau. Hebben geen reammingen, maar zijn geen stampers. Reageer met of zonder foto alle reakties worden keurig beantwoord, zoals het hoort. (Zie foto's.)

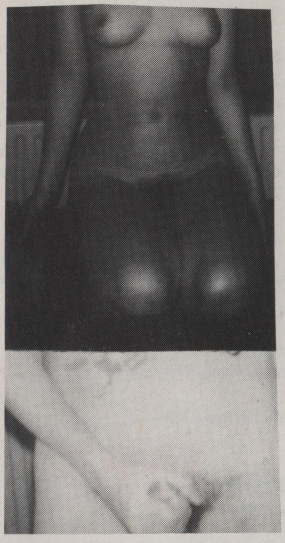

85 T 998
Lief en pervers meisje, stel van 16-40 jaar gezocht door niet onknappe jonge man van 28 jaar voor vriendschap en seks. Uro, rubber, hoerig gedrag en outfit, anaal, hulpmiddelen e.d. Eventueel ook stront. Geen sm of financiële bedoelingen. Uitvoerige brieven met foto o.e.r. Kan ruim en vrij ontvangen. Ben biseks. Westbroek.

85 T 999
Seksy travestiet van 24 jaar doet graag striptease in rubberkleding, kostenloss. Bij u of bij mij. Wil ook op de foto. Brieven met tel.nummer. (Zie foto.)

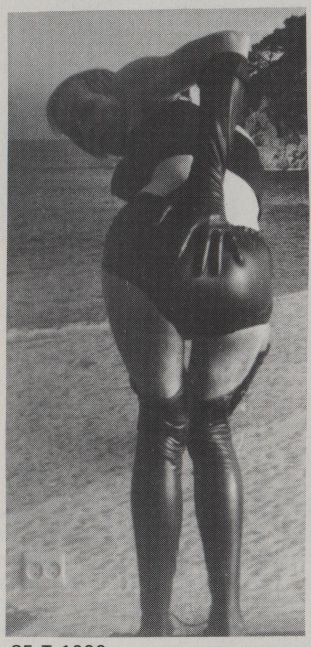

85 T 1000
Jonge man van 27 jaar, gebonden, zoekt jonge vrouw van 18 tto 25 jaar voor regelmatig kontakt. Eventueel ook voor fotografie. Zend brief met of zonder foto. Altijd antwoord. Diskretie en hygiëne verlangt. Geen financiële bedoelingen. Zoetermeer.

85 T 1001
Zeer aantrekkelijke jonge man van 19 jaar, in bezit van eigen flat, zoekt kennismaking met iets ouder, aantrekkelijke vrouw voor (h)eerlijke seks. Dames, gewoon reageren, iedereen die brief met wensen schrijft krijgt antwoord (erewoord). Brief met foto, adres en tel.nr. voor vrijblijvende afspraak. Omgeving Den Haag.

85 T 1002
Geheel Nederland en België: Echtpaar van 35-50 jaar zoekt dito voor fotoruil. Gelijk aantal retour. (Zie foto.)

85 T 1003
Urk: Onervaren biseks jongen van 21 jaar zoekt kennismaking met man, vrouw of echtpaar. Ik wil alles leren behalve sm, kan helaas niet ontvangen maar wel verplaatsen. Brieven met foto, hoeft niet naakt, krijgen voorrang. Liefst omg. Noordoostpolder.

85 T 1004
Zeer goed uitziende biseks man van 36 jaar zoekt kennismaking met (echt)paren, mannen, jongens, vrouwen, meisjes voor leuk en diskreet sekskontakt. Alle serieuze reakties met foto antwoord. Liefst A'dam en omgeving.

85 T 1005
Mooi bloedgeil joch van 18 cm

en lekker dik wil graag langskomen bij biseks man om samen film, video, foto's te kijken, maken. Ik ben 23 jaar. Jij groot, behaard, stuk! Haarlem.

85 T 1006
Niet onknappe blonde man van 33 jaar slank, geen baard, snor, forse zaadstengel zoekt eerlijk seksy stel, spermaliefhebbers voor gezellige ongeremde avonden. Wlek tof heerlijk hoerig paar zoekt nog een triovriend voor van alles en nog wat. Rotterdam. (Zie foto.)

85 T 1007
Sportieve jonge charmante zakenman wil graag zeer romanties avondje uit met seksy slanke jonge vrouw (liefst met flinke borsten, niet noodzakelijk). Gezellig eten, goed praten, enig nivo gewenst en taboeloos vrijen, geen sm. Lieve charm. jonge vrouw, schrijf je vervullingen van zo'n avond met eventueel voorstellen naar mij. Het zal best leuk worden. Liefs!

85 T 1008
Jonge man van 25 jaar zoekt meisjes van 18 tot 35 jaar om hun heerlijk en lekker lang te verwennen. Alle brieven met of zonder foto op erewoord retour. Schrijf me. Hilversum.

PRIVÉ
RELAXEN
BIJ JONG
MEISJE

070-52.13.84

85 T 1009
Welke jongens van ongeveer 16 tot 18 jaar willen mij, jonge man van 38 jaar af en toe eens komen bezoeken en zich door mij laten verwennen. Reiskosten worden vergoed. Financiële vergoeding is mogelijk. Alle brieven liefst met foto worden beantwoord. Arnhem.

85 T 1010
Man van 45 jaar, slank, lang, donker type, lekker geil, zoekt een hele dikke dame van 200 pond en meer voor leuke avonden, heb groot stuk. Geen financiële bedoelingen.

85 T 1011
Slanke geile jonge man van 28 jaar zoekt vlot stel voor geile trioseks en vriendin om samen partnerruil kontakten te gaan leggen. Alle brieven met foto altijd antwoord en retour. Rotterdam.

85 T 1012
Stel, rond de 30, zoekt kennismaking met biseks vrouw voor trio, als 't klikt kunnen ontvangen en verplaatsen. Liefhebbers van lingerie. Brief met foto (retour als je dat wilt) en antwoordzegel. Zet je schroom opzij, waag de stap en schr. ons! (Zie foto.)

85 T 1013
Graag zou ik, biseks, 36 jaar, toekijken bij seks, solo of duo. Of bij wie kan ik seksfilms komen kijken. Tot ongeveer 35 jaar. Brieven met foto o.e.r. D'Haag.

85 T 1014
Jonge man van 21 jaar, biseks,

zoekt meisjes, vrouwen of een lief echtpaar voor fijne uurtjes, jongens t/m 22 jaar ook welkom. Brieven met foto o.e.r. Deventer.

85 T 1015
Jonge, slanke, friese biseks jognen zoekt betrouwbare sekskontakten met aantrekkelijke paren of stellen met fantasie, uithoudingsvermogen, levenslust en plezier. Lust, spel en dans is de traditie. Kan eventueel ontvangen. Eerst keer voor mij.

85 T 1016
Jonge man, Uruguayan, 40 jaar, zoekt, meisje, vrouw, ook 2 biseks vrouwen welkom van 16 tot 35 jaar voor geile seks met leuke sfeer. Doel is samenwoning. Alle brieven met foto en tel.nr. altijd antwoord. Omgeving Amsterdam. Tot ziens. (Zie foto.)

85 T 1017
Jonge man van 23 jaar zoekt meisje of vrouw of echtpaar, leeftijd en huidskleur onbelangrijk. Hygiëne vereist en geboden, man boven 60 jaar mag ook reageren.

85 T 1018
Leeuwarden e.o.: Kn. jonge man, gehuwd, biseks, 31 jaar, 1.78m., ongev. 72kg., mooie rechte lul van 18 cm en volle zak met zware kloten zoekt kennismaking met aantrekkelijk geil meisje, jongen, vrouw, man of echtpaar in strakke jeans, leer of seksy kleding om, zo nu en dan te strelen, vrijen, pijpen, likken, enz. Kan niet ontvangen. Brieven met foto altijd antwoord en o.e.r.

85 T 1019
Jonge man, kleurling, 30 jaar, zoekt kennismaking met vrouw of stel tot 40 jaar. Brief met foto en tel.nr. o.e.r. Kan wel verplaatsen en ontvangen. Diskretie verzekerd en geboden. Zwolle.

85 T 1020
Friesland: Vlotte geile man zoekt kontakt met lieve vrouw voor langdurig samengaan. Leeftijd tot 50 jaar. Diskretie verzekerd. Financiële vergoeding. Alle brieven wor. serieus beantwoord. Leeuwarden.

85 T 1021
Biseks en pervers echtpaar maakt gratis uw foto en videoreportage. Eigen doka dus zeer diskreet en 100% eerlijk voor opnamen van seksrelatie's welke nog in de taboesfeer hangen. Kontakt met ons mogelijk maar hoeft niet. Alleen ernstige voorstellen met foto a.u.b. (Zie foto.)

85 T 1022
Wij echtpaar van 28 jaar zoeken dito stel voor p.r., biseks jongen of meisje voor trio ook zeer welkom. Man is gester. Man wil ook graag bij u, leuk stel, alleen komen. Wij zijn geen verzamelaars, dus foto altijd retour. Wij wonen in de Achterhoek.

85 T 1023
Wie geeft mij regelmatig haar kutsappen waar ik, man, ongebonden, erg geil, dol op ben. Evenals op ongeremde seks. 2 Dames ook welkom voor trio. Ik kan geen taboes. Leeftijd en huidskleur onbelangrijk. Kan ontvangen. Vergoeding mogelijk. 100% Eerlijk. Deurne, N.Brab.

85 T 1024
Welke leuk (echt)paar, wil mij eerlijke aantrekkelijke veertiger ontvangen voor trio. Afstand geen bezwaar. Diskretie en hygiëne gegarandeerd. Omg. Breda. (Zie foto.)

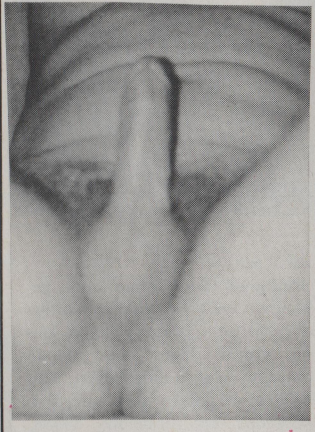

85 T 1025
Geil stel van 22/26 jaar zoekt slank stel voor gezellige avonden, plezierige seks en partnerruil. Brieven met foto o.e.r. Den Helder.

85 T 1026
Welke vrouw van 17-35 jaar wil graag 4 seksfilms en hoop seks-

BIZAR EROTIK AVOND

Iedere woensdagavond in
club DOMA,
aanvang 20.00 uur - toegang *f* 25,—
(3 drankjes zijn inbegrepen).

LEER

Ontmoetingsavond voor dames en heren die liefhebbers zijn van leer-, lak-, rubberkleding en travestie.

NIEUW en
OPWINDEND

Deze avond is totaal vrijblijvend alles mag en niets hoeft.

RUBBER

Onze clubruimte staat geheel ter beschikking voor aktiviteiten, kontakten leggen of een drankje drinken.

Club Doma,
Asterstraat 107,
Den Haag.
070 - 601822

LAK

TRAVESTIE

Wij verwachten wel dat u onze avond bezoekt in uw favoriete kleding.
Kleedruimte is beschikbaar.

boekjes hebben en wil daarvoor leuke jongen van 21 jaar, pijpen of eventueel neuken. Brieven met voorstelllen liefst met foto altijd antwoord. Omg. binnen 50 à 60 km rond Beverwijk. (Zie foto.)

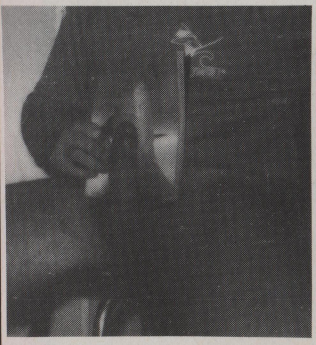

85 T 1027
Jonge man, niet oknap, 34 jaar, fin. onafhankelijk, zoekt knappe jonge vrouw voor leuke (ser.) relatie tegen hoge vergoeding. Reakties, liefst met foto altijd retour.

BELGIË

85 T 1028
Lommel: Man, biseks, 37 jaar, 62kg., met geschoren lul van 20 cm zoekt paar waar hij overdag eens kan komen kijken terwijl zij neuken. Zoek ook man, vrouw, trav. om overdag eens lekker te seksen. Eerlijke adv. Br.m.f. en antw.zegel alt. antw. Schr. snel.

85 T 1029
België en Z.Ned.: Knap paar van, 35 jaar zoekt houder van hengst of stier, willen gaarne eens zo'n lul zien aftrekken en ejaculaat in een bierglas zien spuiten. Willen dat hengstesperma proeven! Als beloning word je eigen lange en dikke lul afgepijpt en helemaal leeggezogen tot de laatste druppel en alle zaad word doorgeslikt. Als je mooi en knap bent geschapen! Het wordt echt iets geils en enigs! Zegel en foto, geen postbusnummers. (Zie foto.)

85 T 1030
Jonge man zoekt meisje of echtpaar voor fijne seksavonden, liefst in de streek van Tongeren, Maastricht, Maaseik.

85 T 1031
Jonge man van 27 jaar zoekt lief meisje voor liefde en seks, kom, schrijf snel, graag m.f. van 20-28 jaar. Altijd antwoord. Prov. Antwerpen, N.Brabant.

85 T 1032
Man van 40 jaar zou graag in kontakt willen komen met meisje, vrouw of echtpaar voor leuke relatie, vriendschap en seks, ook kleurling. Woon juist over de grens bij Maastricht. Alle brieven worden beantwoord.

85 T 1033
Man, biseks, van 37 jaar, 1.72m., groot, 60kg., met geschoren lul zoekt bijverdienste, alles is mogelijk, foto, film, etc. Zoek ook paar, vrouwen, trav. om overdag eens lekker te seksen. Dit is een ser. advertentie. Brieven met foto o.e.r. Lommel.

85 T 1034
Heer, knap, 39 jaar, weduwnaar, zoekt kennismaking met dames of koppels, bemidd. goed niv, wil ook huwen. Afstand en leeftijd been belang. Ook kleurling welkom. Diskretie en eerlijkheid. Alle brieven worden beantwoord. Belgisch Limburg.

85 T 1035
Omg. Zeeuws Vlaanderen, Kanaalzone Gent, Terneuzen, N.Brab.: Leuk biseks echtpaar van 26 en 29 jaar vindt seks fijn, doch zoekt iets meer, en dat is een leuke 100% biseks jongen of bis paar waar vriendschap ook telt en dit tussen de leeftijd van 18 tot 35jaar. Alle uitvoerige brieven met recente foto(s) met gezicht o.e.r. en eventueel tel. worden beantwoord.

85 T 1036
Amateurfotogr, 25 jaar, maakt alle intieme fotoseries van dames, paren, trio's enz. Enkel een verg. v. materiaal. Diskr. verz. Mannen alleen n. reag. Mechelen.

85 T 1037
Heer, 34 jaar uit Belg. Limburg, zkm elegante vrouw of koppel die af en toe eens verwend willen worden. Leeftijd geen belang. Goed niv. Altijd antwoord. Kusjes.

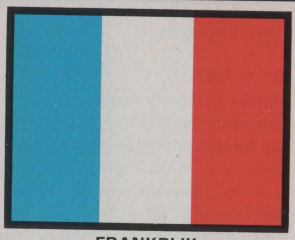

FRANKRIJK

85 T 1038

4 Very sens. girls/y.ladies wish hot korresp., phots, exchange magaz. with men/girls and much more if you are. Gentle with them.

NAGEKOMEN NEDERLANDSE ADV.

85 T 1039

Zéér geile knul, blond, 17 jaar, knap en goed gebouwd, zoekt meisjes, vrouwen, paren tot ongeveer 40 jaar voor seks, geen sm. Ik ben licht biseks. Hygiëne en diskretie gewenst en geboden. Kan niet ontvangen. Zuiden en midden van het land. Tot geils!

85 T 1040

Jongen van 20 jaar zoekt in Eindhoven een leuk stel om af en toe een gezellig avondje bij door te brengen. Ik ben biseks, slank, 1.81m., knap?, donker van haar, vrolijk, blij, niet prestatie gericht, soms gevoelig en teder, student en kamerbewoner. Iets voor julle, schrijf dan gauw. Tot kijk. Dag. Eindhoven.

85 T 1041

Jongen van 16 jaar zoekt vr.din, niet knap, van ongev. 16 jaar voor seks en vr.sch. Aarzel niet en schrijf gerust. Liefst in of omg. Rotterdam.

85 T 1042

Jonge man van 22 jaar zoekt ser. kennismaking met jonge vrouw tot 26 jaar om samen een fijne relatie op te bouwen. Brieven met foto altijd antwoord. Kan ontvangen. Omg. Venray.

85 T 1043

Hoerig geil meisje wil geneukt worden door 2 flinke mannen die wel van wanten weten. En die eveneens hun geile sperma over mijn gezicht en lijf willen spuiten voor het oog van de camera van een amateurfotograaf. Foto's voor privé verzameling.

CARNABY

Geraffineerd nauw slipje uit huiddunne, transparante nylon voor hem in de kleuren zwart, wit, rood blauw en naturel, 2 voor Hfl. 20,-- (Bfrs. 350). Wij geven bij aankoop van 4 CARNABY slipjes een LE MINUMUM CACHE SEX kado (waarde Hfl. 10,50).

Uitvoerige katalogi van verschillende, hete poseer- en badslipjes, ook huiddun, seksy ondergoed krijgt u bij aankoop GRATIS. Niet goed, geld terug.

Betalingswijze: kontant geld, betaalkaart, cheque of overschrijving postgiro 3305321

Zend mij: ☐ 2 CARNABY SLIPJES
☐ 4 CARNABY SLIPJES + 1 LE MINIMUM

Naam: _____

Straat: _____

Code: _____ Plaats: _____

Het totaal bedrag, incl. verzendkosten heb ik overgemaakt op ☐ postgiro 3305321, gaat hierbij ☐ kontant geld ☐ betaalkaart ☐ cheque

Bon zenden aan:

Schäfer Versand:
Abt 00
Postfach 2063
D-54 Koblenz, BRD

85 T 1044
Perverse slanke aantrekkelijke biseks jongen van 22 jaar voor alles in, wil andere ervaringen op doen als het gewone vrijen. Welk(e) man/vrouw, echtpaar doet mij een voorstel. Ik doe alles wat u maar wilt. Omg. N.-Z.Holland. Liefst met foto. (Zie foto.)

85 T 1045
Echtpaar van 28 jaar zoekt kennismaking met ander stel zonder kinderen voor op de 1e plaats vr.schap, eventueel na wed. sympathie p.r. Kan ontvangen en verplaatsen. Afstand geen bezwaar. Brieven liefst met foto o.e.r. Omgeving Rotterdam.

85 T 1046
Groningen: Biseks jongen, 25, liefhebber van sperma en kutsap. Zuig graag aan grote spuitende lul van jongen, man of transseksueel. Ook zou ik wel eens ervaring met plasseks willen opdoen. Echtpaar voor trio ook welkom. Huidskl. onbelangrijk. Hygiëne en diskretie gevraagd en geboden. Ser. brieven met antwoordzegel worden zeker beantwoord!

85 T 1047
Beste lezeressen, ik ben een wat klein geschapen slanke vrijgezel met kort blond haar. Ik ben een boogschutter, meet 1.72m., en ik hou van slanke meisjes met kleine borstjes en een klein kontje. Ik geniet van tedere seks, fotografie en (normale) hulpmiddelen. Schrijf! Tilburg. (Zie foto.)

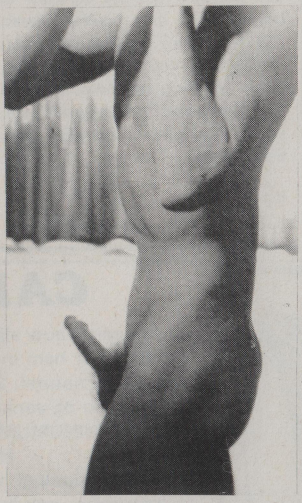

85 T 1048
Leuke jonge man van 34 jaar, zoekt erotische kontakten met vrouwen, meisjes, leeftijd en kleur is niet belangrijk, graag een tel.nummer en eventueel een foto oe.r.

85 T 1049
Knappe student 20 jaar, zoekt kennismaking met meisjes of vrouwen om van seks te genieten, leeftijd onbelangrijk, echtparen ook welkom. Wassenaar.

85 T 1050
Jonge man van 25 jaar zoekt lief meisje, vrouw tot 30 jaar voor vriendschap en seks. Brieven met (naakt)foto o.e.r. en tel. Afstand geen bezwaar.

85 T 1051
Welke liefste ervaren vrouw tot ongeveer 30 jaar wil mij, een jonge jongen inwijden in de geheimen v.d. seks. Omgeving Enschede. Brieven met (pas)foto. Dit is eerlijk. Geen financiële bedoelingen. Ben goed bedeeld ongeveer 15 cm.

85 T 1052
Jong echtpaar van 24 en 22 jaar zoeken kennismaking met echtpaar tot ongeveer 30 jaar voor p.r. en een langdurige vriendschap. Geen biseks of anaal. Brief met foto altijd antwoord. Omgeving Zuid Holland.

85 T 1053
Jong stel, midden 20, zoekt kennismaking met dito voor gezellige seks en partnerruil indien het klikt. Dit is een serieuze advertentie. Schrijf ons vlug, diskretie verzekerd en altijd antwoord met of zonder foto. Omgeving Randstad.

85 T 1054
Echtpaar zoekt kennismaking met echtpaar, hij 31 en zij 30 jaar, op de eerste plaats vriendschap en later eventueel partnerruil als het klikt. Omgeving Brabant, Limburg, Gelderland.

85 T 1055
Sleutelklub zoekt vrouwen, echtparen van 20-50 jaar, mannen verzamelen zich en het lot beslist. Brieven met handtekening van vrouw en foto o.e.r. Omgeving Brabant.

85 T 1056
Echtpaar rond 35 jaar zoekt dito paar voor vriendschap en partnerruil in aparte kamer. Wel rond Hoorn, Enkhuizen. Kunnen ontvangen en verplaatsen.

(ADVERTENTIE)

VAARBOEKBAZAR

ROMANS – VOORLICHTING

INTIEME BEKENTENISSEN

Aan de hand van vragen geeft de schrijver eerlijke antwoorden betreffende de meest uiteenlopende seksuele problemen. Een handleiding voor een gelukkiger en gezonder leven met uw partner. In de wereld van de seksualiteit is niets vreemd!

paperback 206 pag.
f 22,50

DE ONBEKENDE MINNAAR

Onder invloed van drank en drugs heeft zij haar eerste sexuele ervaring. Er is maar één methode om haar ontmaagder terug te vinden: het met allen nog eens te beleven, met een filmster, een lesbienne, dominee, Thaise prins of popster. 's lands wijs, 's lands eer!

paperback, 301 pag.
f 19,90

CHRISTINA'S HONGER

De uitvoering van haar idee vraagt haar volledige lichamelijke inzet. Uit haar intieme relaties hoopt zij behalve sexueel ook zakelijk profijt te putten. Een openhartige, vrijmoedige en amusante roman van de auteur van "De Onbekende Minnaar".

paperback 206 pag.
f 21,90

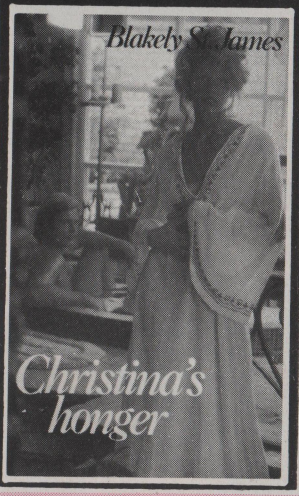

BON ZENDEN AAN: DE VAAR b.v. – POSTBUS 427 – 3300 AK DORDRECHT

Zend mij, incl. verzendkosten:

☐ EX. DE ONBEKENDE MINNAAR á f 19,90 p. st.
☐ EX. CHRISTINA'S HONGER á f 21,90 p. st.
☐ EX. INTIEME BEKENTENISSEN á f 22,50 p. st.

Het bedrag is bij vooruitbetaling voldaan door:

☐ bijvoeging van eurocheque/girobetaalkaart
☐ storting op gironr. 2443600 t.n.v. DE VAAR b.v.
☐ storting op banknr. 66.10.62.619 N.M.B. t.n.v. DE VAAR b.v.

Naam: _____

Adres: _____

Code: _____

Plaats: _____

85 T 1057
Omg. Franeker: Gebonden sportieve jonge man van 36, breed gebouwd met gevoel voor humor, in bezit van vervoer, zoekt kennismaking met vrouw, meisje voor vriendschap en seks. Huidskleur en leeftijd onbelangrijk. Wie maakt hem haar wensen kenbaar. Geen financiële bedoelingen. Diskretie verzekerd. Alle brieven met of zonder foto o.e.r. (Zie foto.)

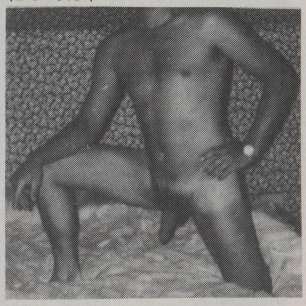

85 T 1058
Jong niet onknap biseks meisje van 17 jaar zoekt kennismaking met vriend(in) voor eerlijke en heerlijke seks, kan vrij ontvangen, afstand geen bezwaar. Brieven met antwoordzegel en liefst met naaktfoto o.e.r.

85 T 1059
Jong stel van 25 en 20 jaar zoeken een jong meisje tot 30 jaar voor trio. Voor ons eerste keer, brieven met of zonder foto of postzegel worden echt beantwoord omdat wij dit serieus menen. Omgeving Twente. Tot gauw.

85 T 1060
Modern echtpaar van 38 jaar zoekt jongens, bis vrouwen en echtparen voor groepsseks. Tevens zoeken wij beiden apart een vriendin. Uitsluitend ser. brieven met foto en antwoordzegel. Omgeving midden Nederland.

85 T 1061
Jonge man van 29 jaar zoekt kennismaking met jong echtpaar of stel met vriendin. Leeftijd 21-30 jaar voor gezellige avonden. Noorden en oosten van het land. Brieven alleen met antwoordzegel en pasfoto worden beantwoord.

85 T 1062
Jonge man van 25 jaar zoekt inwoning bij geile vrouw of meisje. Betaal gewoon kostgeld. Heb RWW. Maar andere dames mogen ook schrijven voor geile avonden. Kan niet ontvangen. Omgeving Heerlen (vrie heide).

85 T 1063
Lange jonge man met woning ontvangt sl., mollige vrouwen van 17-54 jaar om te verwennen in seks. Overdag, 's avonds, weekends. Gebonden of huidskleur onbelangrijk. Twee vrouwen (biseks) tegelijk ook welkom. Brieven liefst met (pas) foto krijgen antwoord met telefoonnummer en naam en adres. Enkel bestemd voor vrouwen. L.A.T. seksrelatie is mogelijk. Amsterdam.

85 T 1064
Jong echtpaar van 24/26 jaar zoekt kennismaking met jonge man tot 35 jaar voor trio. Stuur een brief met foto en vertel wat over jezelf. Hygiëne en diskretie gewenst en we wonen omgeving Alphen a.d. Rijn.

85 T 1065
Jong geil stel van 18 en 22 jaar zoeken kennismaking met geil stel, alleenstaande etc. voor ongeremde skes. Iedereen die heet en geil is kan reageren. Kan ontv. Diskr. verzek. Den Haag.

85 T 1066
Besch. integere heer van 48 jaar, zoekt vaste vriendin voor gezellige omgang. Voldoet graag aan aparte wensen. Uitvoerige brief met foto (hoeft niet naakt) o.e.r.

85 T 1067
Ongebonden heer, 46 jaar, wil alleenstaande dame behartigen als vertrouwensman, klusjesman, etc. in ruil voor seks. Geen financiële bedoelingen. Leeftijd en kleur is niet van belang. Foto en uitvoerige brieven o.e.r.

85 T 1068
Jonge man van 33 jaar biseks in voor alle soorten seks, ook anaal, plasseks en lichte sm. Komt overdag of 's avonds langs bij vrouw, man of (echt)paar, leeftijd onbelangrijk, om samen langdurig te genieten. Hygiëne en diskretie geboden. Brieven met foto en antwoordzegel o.e.r. Omgeving ongeveer 100 km rond Nijmegen.

85 T 1069
Jonge man van 29 jaar maakt als bijverdienste alle soorten foto's voor uw privé kollektie of doeleinden. Diskretie en kwaliteit absoluut verzekerd.

85 T 1070
Jongen van 22 jaar zoekt kennismaking met meisje of jonge vrouw voor vriendschap en seks. Omgeving Z.Limburg. Reakties liefst met foto o.e.r. Altijd antwoord.

85 T 1071
Man van 40 jaar, goed figuur, 1.75m., 80kg., zoekt vrouw of echtpaar om samen van de seks te genieten. Ik ben gester. Diskretie verzekerd. Goes.

85 T 1072
Jong stel zoekt kennismaking met jonge vrouw of dierenklub voor bestialiteit. Hygiëne en diskretie gewenst en geboden. Brief

WORDT NEDERLAND ONGEMANIERD ?

ADVERTEERDERS DIE NIET REAGEREN OP DE HUN TOEGEZONDEN BRIEVEN, FOTO'S, ETC. ZULLEN DOOR DE VAAR BV NIET MEER IN DE GELEGENHEID WORDEN GESTELD GRATIS TE ADVERTEREN GEDURENDE EEN (1) JAAR. BIJ HERHALING VOLGT UITSLUITING VOOR-GOED.

DIEGENEN MET KLACHTEN OVER ADVER-TENTIENUMMERS WORDEN VRIENDELIJK VERZOCHT DAAROVER NIET TE TELEFONE-REN MAAR GEBRUIK TE MAKEN VAN ON-DERSTAAND FORMULIER:

Naam : _____

Straat: _____

Code : _____ Plaats: _____

MIJN KLACHT BETREFT:

Advertentie nummer:	Datum van reageren:	Behalve brief en porti heb ik meegezonden:

DATUM: _____ - _____ - _____ HANDTEKENING: _____

met of zonder foto o.e.r. Noord, Zuid Holland, Utrecht.

85 T 1073
Jong niet onknap biseks jongen van 17 jaar zoekt kennismaking met vriend(in) voor eerlijke seks in alle variaties. Kan vrij ontvangen. Geheimhouding verzekerd. Afstand geen bezwaar. Brieven met naaktfoto o.e.r. en antwoordzegel.

DE PUSSY-FOTO-CLUB
BRENGT FOTOGRAFEN
EN MODELLEN
MET ELKAAR IN KONTAKT
MEER WETEN?
PUSSY LEZEN!

85 T 1074
Jong bis stel zoekt kontakt met ander echtpaar voor leuke relatie op te bouwen vriendschap en seks. Welk echtpaar zoekt en wil leuke relatie op bouwen. Brieven met foto of antwoordzegel, altijd alles o.e.r. en antwoord.

85 T 1075
Jonge man van 25 jaar zoekt meisjes en vrouwen voor telefoonseks. Leeftijd onbelangrijk. Brieven met foto o.e.r. Geen financiële bedoelingen.

85 T 1076
Wij zijn drie jongens van 16 en 17 jaar en zoeken 3 meisjes t/m 20 jaar voor vriendschap en seks (geen sm). Je hoeft niet knap te zijn maar wel geil! Altijd antwoord. Kleur onbelangrijk. Liefst in omgeving Groningen.

85 T 1077
Eerlijke man wil in kontakt komen met jonge vrouw of meisje, liefst zwanger om samen leuke uurtjes te seksen tegen financiële vergoeding en geile foto's maken. Kan ontvangen en verplaatsen. Uitvoerige brieven. Liefst met 'n foto. Geheimhouding verzekerd.

85 T 1078
Zelfstandig wonende jonge man van 23 jaar zoekt lief meisje of jonge vrouw van 25-40 jaar om samen iets van het leven te maken. Ook seksueel? Schrijf me eens. Je weet nooit. Brieven met foto altijd antwoord. Overnachting mogelijk. Oosterhout, N.Brab.

85 T 1079
Ongehuwde man van 25 jaar zoekt sekskontakt met meisje. Kan thuis ontvangen. Omg. Rotterdam.

85 T 1080
Biseks onervaren jonge man van 31 jaar zoekt meisje of vrouw om op seksgebied alles te leren. Kan ontvangen en verplaatsen.

85 T 1081
Knappe student van 20 jaar zoekt kennismaking met meisjes of vrouwen om samen van seks te genieten. Leeftijd onbelangrijk. Echtpaar ook welkom. Wassenaar.

85 T 1082
Man van 59 jaar zoekt lieve vriendin, liefst in Z.Limburg om liefde te geven en te ontvangen. We zien wel, we zullen het wel beleven, maar kan het niet een beetje snel. Want het leven duurt maar even. Heerlen.

85 T 1083
Zeer ervaren ex-zeeman van 39 jaar, 1.80m., spreekt 7 talen, zoekt kontakt met dames of echtparen voor trio. Zeer temperamentvol. Kan verplaatsen en ontvangen. Omgeving Randstad.

85 T 1084
Jonge man zoekt geile vrouw van 30-40 jaar om mij wat goede seks te leren. Kan vrij ontvangen. Brieven met foto o.e.r. Tegen redelijke vergoeding. Almelo.

85 T 1085
Welke geile vrouw of echtpaar, leeftijd en huidskleur onbelangrijk, wil ongeremde seks met jonge man van 26 jaar. Brieven (met foto) op erewoord retour. Omgeving 't Gooi.

85 T 1086
Volbehaard poesje: Een nimmer aflatende zachte tong bezorgt jou het al zo lang gedroomde hemels orgasme. Waarom nog langer gewacht. Z.Limburg, Belg. Limburg.

85 T 1087
Zeer geile man ongebonden woon alleen. Zoekt voor kutje en anaal likken. Oudere dames ook, eventueel andere perverse dingen.

85 T 1088
Eerlijke jonge man van 32 jaar blond met snor zoekt LAT relatie met meisje of vrouw leeftijd en huidskleur onbelangrijk. Kan ontvangen en verplaatsen. Lelystad.

85 T 1089
Ik man van 36 jaar ongehuwd erg geil, doe alels met vrouwen wat zij willen. Kan ontvangen, schrijf, en ik bel dat u kan komen. Mijdrecht.

85 T 1090
Leuk slank stel, hij 26 en 21 jaar zoekt meisje, leeftijd of kleur is niet van belang. Brieven met of zonder foto o.e.r.

85 T 1091
Herhaalde noodkreet: Moedermelk, jonge man van 30plus, hbo, zeer goed, net milieu, zoekt lieve hoogzwanger vrouw en zogende moeder met teveel melk. Vergoeding. Geen avont. 100% Diskretie, betrouwbaarheid, hy-

giëne voorop. Duurzame relatie mogelijk. Alle brieven met of zonder foto en tel.nummer antwoord.

85 T 1092
Jonge man van 28 jaar zoekt meisje of vrouw tussen de 18 en 30 jaar voor leuke bijverdienste. Diskretie verzekerd. Omgeving Oost en West Zeeuws Vlaanderen. Reakties met foto en tel.nummer altijd antwoord.

85 T 1093
Prov. Groningen, Drente, Kop Ov.: Jonge man van 30 jaar, komt bij vrouwen die seks te kort komen. Gehandicapt geen bezwaar. Ik ben voor alles in. Huidskleur en leeftijd onbelangrijk. Schrijf.

85 T 1094
Jonge man van 42 jaar, zoekt na diverse teleurstelling kontakt met jonge vrouw, kinderen geen bezwaar. Woon alleen kan dus vrij ontvangen. Brieven met foto komen altijd retour.

85 T 1095
Jonge man van 30 jaar, geen bartype zoekt ser. lief meisje of vrouw van 20-35 jaar voor fijne relatie. Huidskleur onbelangrijk. Den Haag.

85 T 1096
Zelfstandig wonende jonge man van 23 jaar zoekt lief meisje of jonge vrouw om samen iets van het leven te maken. Ook seksueel. Schrijf me eens. Je weet maar nooit. Brieven met foto altijd antwoord. Overnachten mogelijk. N.Brabant.

85 T 1097
Jonge man, onervaren, verlegen en ongehuwd, 32 jaar, zoekt vrouw van 25 tot 35 jaar, liefst in de plaat Lobith, Zevenaar of Arnhem, om gezellig de tijd door te brengen, en waar ik onderdanig kan zijn met bestraffing en bondage. Als het klikt huwelijk niet uitgesloten. Ik ben in het bezit van eigen woning, maar kan zelf niet ontvangen daar mijn ouders nog bij mij wonen. Brieven liefst met foto maar omschreven met huwelijks betrekking daar mijn ouders niet van onderdanig gedoe houden.

85 T 1098
S.O.S. Moedermelk gevraagd. Eerlijke en betrouwbare jonge man van 30 zoekt intiem kontakt met eerlijke hoogzwangere vrouw en zogende moeder met teveel melk. Vergoeding en 100% diskretie. Leeftijd, uiterlijk of lichamelijk handicap en huidskleur onbelangrijk. Kan ontvangen en verplaatsen overdag. In bezit van woning. Kom vlug, ik wacht al zo lang. Brieven met naaktfoto en tel.nummer voorkeur. Veendaam.

85 T 1099
Ongehuwde man van 25 jaar zoekt sekskontakt met meisje. Kan thuis ontvangen. Omg. Rotterdam.

85 T 1100
Biseks, onervaren jonge man van 31 jaar zoekt meisje of vrouw om op seksgebied alles te leren. Kan ontvangen en verplaatsen.

85 T 1101
Heer, 51 jaar, zoekt lief, geil vrouwtje voor ongedwongen seks. Hou van kutje likken. In bezit van eigen woning. Kan vrij ontvangen.

85 T 1102
A'dam: Blonde jonge man van 29 jaar zoekt slanke geilemeiden tot 19 jaar voor foto's (privé) en om te neuken. Twee vriendinnen ook welkom. Overnachten en vergoeding mogelijk. Brief met duidelijke naaktfoto altijd antwoord. Amsterdam.

85 T 1103
Echtpaar van 30 jaar zoekt meisje of een echtpaar voor vriendschap en partnerruil. Brieven met foto o.e.r. Wij kunnen wel ontvangen niet verplaatsen. Nu, tot gauw dan.

85 T 1104
Jongen van 21 jaar zoekt meisje tussen 16-20 jaar voor foto reportage en een meisje voor een goede vriendschap. Voor meer informatie schrijf dan even naar Ronald. Hopelijk tot horens.

85 T 1105
Je bent jong en je wilt wat, jonge man van 31 jaar zou graag in kontakt willen komen met een meisje of een jonge vrouw tot 30 jaar voor fijne seksrelatie. Vergoeding mogelijk. Brieven met (naakt) foto o.e.r. Tilburg.

85 T 1106
Aantrekkelijke Sur. man van 32 jaar, 1.92m., zacht, lief karakter, uitstekende baan als computerdeskundige zoekt kennismaking met speelse, volslanke vrouw. Omgeving midden Nederland.

85 T 1107
Jongen van 19 jaar zoekt meisje van 18-25 jaar om samen in de zomer op de motor te gaan toeren. Relatie niet uitgesloten. Brieven met foto altijd antwoord en retour.

85 T 1108
Jonge man, van 25 jaar, zoekt msjes en vrouwen voor telefoonfoonseks, leeftijd onbelangrijk. Brieven met foto o.e.r. Geen financiële bedoelingen.

TUK
GUARANTEED
HARD-CORE

STRAKS
OP VAKANTIE?
TUK MEE
EN BROEKJE UIT!

DE DROOMCENTRALE

Kees droomde wel vaker, maar deze keer was het een zalige droom. Hij droomde over een mooie jonge vrouw die hem in alles terwille was. Ja, het was ontzettend fijn, maar net toen zij haar geopende roos op zijn vurig geheven kruisridder vast wilde prikken werd hij wakker door een geluid op straat. Foei, het leven van een vrijgezel valt toch heus niet mee! In de droom was hij vast wel klaargekomen, als hij de tijd maar had gekregen, maar nu was hij wakker en lag met een stijve leuter over de deken. Hij wilde graag klaarkomen, liefst in de vrouw uit de droom. Onmogelijk, de droom was voorbij, hij zou moeten improviseren. Dan maar aftrekken, het meest voor de hand liggende en goedkoopste middel om van je geil af te komen. Juist had hij zijn lul enkele malen op en neer bewo-

gen of daar ging de telefoon.
''Goedenavond, met de Droomcentrale.''
''Hallo, wat kan ik voor u doen?'' vroeg Kees verbaasd.
''Wat kunnen wij voor u doen, dat is de vraag, meneer.''
''Nou, ik droomde over een blonde vrouw...''
''Klopt, dat is Sonja van de Droomcentrale. Dit was overigens al de derde keer dat u over haar droomde.''
''Hoe weet u dat?''
''Omdat wij zelf het droombeeld van Sonja naar u doorseinen, meneer.''
''Maar hoe...''
''U bent vrijgezel, dol op blondjes. Daarom sturen we Sonja en daarom bel ik nu ook. Hopelijk hebt u een dusdanig gunstige indruk van haar gekregen dat u nadere kennis wilt maken.''
''Ik eh...''
''Kwam het doormbeeld niet goed door?''
''Heel helder, tastbaar haast. Ze wilde net mijn penis in haar schede stoppen, maar toen werd ik wakker.''
''Dat is heel jammer. We hadden toch al grote moeite het droombeeld bij u te krijgen. Ik bedoel in uw brein. Maar u kunt het eind van de droom alsnog beleven.''
''Met Sonja?''
''Over een kwartier kan ze bij u in bed liggen.''
''Stuur haar dan maar.''
Een kwartier later stond Kees oog in oog met Sonja. Ze was inderdaad het meisje uit zijn droom, dat kon nog wat worden! Onder haar jas was ze zo goed als naakt, Kees keek zijn ogen uit.
''Je hebt je weer aangekleed,'' zei Sonja. ''Nergens voor nodig hoor. Jouw specialiteit is kontjeneuken, de mijne pijpen. Dat kombineren we fijn.''
''Hoe weet je dat ik graag anaal wil?'' vroeg Kees.
''In je droom zat je daar maar over te zeuren. Nou, mijn kont is gastvrij en warm. Eerst zullen we je lul even rechtop zetten. Mondje?''
''Pardon?''
''Of ik je pik tussen m'n lippen stijf zal maken. Strelen, likken, zuigen.''
''O, heel graag, Sonja.''
Ze hielp hem uit zijn broek en nam zijn pik tussen haar handen, bewoog ze rustig op en neer en zoende de top van de rode eikel. ''Ik voel hem al stijf worden, kijk maar...''
Ze liet los en ja, daar wees zijn

lul precies op haar hoofd. Hij wipte opgewonden en nu schoof Sonja haar droomlippen over de eikel, nam de voorhuid mee naar achteren en begon met lome bewegingen van haar hoofd te zuigen.
''Ik hou van worst, maar ik ben gek op lul,'' zei ze na een poosje. ''En dit is een lul van klasse. Ik ben blij dat ze mij als droombeeld naar jou gestuurd hebben.''
''Maar nu ben je geen droombeeld meer.''
''Zullen we afmaken waar we in de droom mee bezig waren?'' vroeg de vrouw en gaf een lik over zijn gezwollen lul. ''Ik had 'm er bijna in, weet je nog?''
''Hij gaat er nu helemaal in, ik neuk je finaal in de kreukels.''
''Ik kan tegen een stootje hoor,'' zei Sonja. ''En ook wel tegen twee of drie. Je ziet maar hoe ver je komt, schat.''
''Dit heeft niets meer met dromen te maken,'' zei Kees en hij tilde de vrouw op de kruk, tilde haar ene been op en keek naar haar spaarpot, waar heel wat in kon.
De gleuf was nog gesloten.
''Ben je nog maagd?''
''Wat is dat?''
''Een vrouw die nog nooit een lul in haar kut heeft gehad. Verdorie, vertel me niet dat je dat niet weet.''
''Naai me!'' riep de vrouw. ''Ik wil dat lange ding in m'n kutje voelen. Maar niet na tien tellen al spuiten!''
Dat was Kees helemaal niet van plan. Hij wilde juist lekker lang genieten van alles wat deze vrouw hem bood. En zo'n stoot kwam zomaar uit de lucht vallen! Even dacht hij aan de Droomcentrale. Hij vroeg zich af wat voor organisatie dat was. Het leek ook wel sciene fiction, droombeelden van vrouwen naar mannen sturen en dan later met de echte vrouwen op komen draven. Wat stak daar achter? Sonja liet hem er niet lang zijn hoofd over breken. Ze liet haar kut knipogen en maande Kees tot grote spoed. Hij streelde haar schaamlippen en fluisterde: ''Wat een bloedmooie, geile kut heb jij, droomprinsesje. Zo, nu steek ik mijn lul heel langzaam tussen je rode schaamlipjes. Oei, wat voelt dat lekker aan, hij glijdt nu in je buik, dieper en dieper, voel je het?''
''Ja, je hebt een fijne lul, een heerlijke dikke, stijve en lange neuklul,'' zei de vrouw. ''Wat is

neuken toch lekker, ik krijg er nooit genoeg van om dat hete ding in me te voelen glijden. O jee, hij is er nu helemaal in, neuk me, neuk me.''
Kees stootte fel op haar in, zodat zijn kloten tegen haar volumineuze billen kletsten.
''Zo, dat voel je zeker wel, ik neuk je lek, lekkere geile kut!'' riep hij opgewonden en drukte op haar felrode kittelknopje.
''O, je duwt me haast van het krukje,'' zei Sonja. ''Dat gaat zo niet hoor, straks lig ik met een hersenschudding op de grond. Laten we een komfortabeler plekje opzoeken, dan mag je me zo hard peuken als je maar wilt.''
Op de bank in de kamer kreeg ze het vervolg.
Kees ging zitten en trok het fijne wijfje op zijn geheven speer. Zij prikte haar kut vast en liet zich snikkend van geilheid zakken. Vreemd voor een hoer, dacht Kees nog. Maar misschien hadden de meisjes van de Droomcentrale echt last van jeuk. Sonja ging in ieder geval goed tekeer en dat leek hem niet gespeeld! Ze werden bij iedere stoot wilder en de vrouw smeekte om meer en harder. Kees bediende haar op haar wenken en neukte alsof zijn leven er van afhing. Sonja kronkelde als een slang, bij iedere stoot van zijn geweldigde speer veerde haar lichaam omhoog. Hij zag hoe nat haar kut was en hoorde hoe zijn pik sappige zuiggeluiden opwekte bij iedere beweging.
''O, wat een jeuk, wat kun jij een vrouw gerieven met je enorme lul,'' steunde Sonja.
Ze viel zuchtend en kreunend van hem af, maar Kees stopte zijn lul onmiddellijk weer in haar gleuf en naaide driftig door.
''Genade,'' kermde het meisje toen hij een snelle serie in de roos plaatste. ''O, genade, je lijkt wel een lange afstandneuker! Je pik is een drilboor, een boomstam, een slurf van een olifant! Oh! Je molt me nog, je scheurt m'n hele poes uit! Oh! Toe dan, rustig aan, niet zo snel, ik hou je zo niet bij!''
''Ik kan niet meer stoppen, ik ben nog geiler op je dan in m'n droom. Je bent ook zo'n mooie meid, Sonja. Voor mij ben je de ideale vrouw en je kut...''
''Is de kut aller kutten,'' zei Sonja lachend. ''Maar goed, als jij zo goed van dik hout planken wil zagen geef ik 'm van katoen!''

Een ogenblik later zat ze weer op zijn speer, die heter en roder was dan ooit. Glad, glibberig, sterk naar kut ruikend, stond hij rechtop en trilde en schokte driftig. Sonja slaakt een kreetje en nam het hete ding in haar hand, roetsjte de voorhuid heen en weer en knikte goedkeurend. ''Weet je dat ik nog een lekker gaatje heb?''

''O ja, het ziet er ook wel leuk uit, maar...''

Kees had dikwijls foto's gezien van anale nummertjes, die zagen er ook best heel smakelijk uit, doch als hij er aan dacht dat hij zijn pik in het gat zou moeten stoppen waaruit geregeld bepaalde, niet lekker ruikende voorwerpen het lichaam verlieten, knapte hij wel finaal af.

''Ik weet wat je wilt zeggen,'' zei Sonja. ''Maar heus, m'n anusje is net zo lekker als m'n vagina. Misschien zelfs nog wel lekkerder. Je moet het maar 'ns proberen, schat.''

''Meen je dat?''

''Natuurlijk. Denk je dat al die andere kerels kontjeneuken omdat ze er niets aan vinden? En denk eens aan de ruigpoten.''

''Ja, die moeten 'm toch ergens in steken,'' zei Kees.

''Probeer mijn kontje, je zal er geen spijt van hebben. En ik vind het ook lekker.''

''Misschien kom je nog wel klaar ook, meisje.''

''O, dat weet ik wel zeker. Ik vind het zo'n ongewoon geil gevoel dat ik altijd klaarkom met een pik in m'n reetje.''

''En een zalig reetje is het,'' zei Kees. ''Zelfs de mooist reet die ik ooit in m'n handen heb mogen houden.''

''Dan krijgen we nu de test kontjeneuken,'' zei Sonja en ze bracht haar edele ronde bilpartij vlak boven zijn trillende speerpunt.

De penetratie verliep zeer moeizaam. De pik van Kees was glad genoeg, daar stonden de kutsappen van Sonja garant voor. Haar anus was van het bekende stervormige en dus voor neuken geschikte type, maar desondanks moest de vrij forse eikel heel wat werk verzetten om de poort te kunnen forceren. Met een diepe zucht opende Sonja haar sluitspier, precies zoals ze dat deed als er een voorwerp naar buiten moest. Maar nu moest er iets naar binnen en dat was andere koek. Het was wel een opwindend gevoel toen de pantser-

vuist milimeter na milimeter in haar aarsgat drong, dat wel zeer nauw en strak was. Ik moet meer ontspannen, dacht ze. Zo ja, daar glijdt me die lul toch een eind naar binnen!
''Voel je dat?'' vroeg ze opgewonden. ''Nog een keer, dan is je lul helemaal in m'n kontje.''
Met een vreemd blubberend geluid nam haar aars de bruut binnendringende pik verder in zich op. Kees wist niet wat hem overkwam, zo overweldigend geil was het gevoel in zijn neukzaakje. Het was zo lekker dat hij bijna begon te ejakuleren.
''O jee, afknijpen die handel,'' zei hij steunend.
''Kom je klaar? Nee toch?''
''Nee, ik kon het nog net inhouden, Sonja. Ja, het is alweer over, oef, wat een heerlijke reet heb jij.''
''Zie je nou wel? Dan gaan we nu voorzichtig kontjeneuken.''
Kees streelde haar mooie borsten, ging met zijn vingertoppen heel licht over haar lieflijker tepelknopjes en liet een hand naar haar kut verdwijnen. Daar viel ook heel wat te strelen. Haar kittelaar was behoorlijk groot en hard, zodat hij er niet meer aan hoefde te twijfelen of ze er wel echt zin in had. Uit haar open schede welde met de regelmaat van de klok het gladde smeermiddeltje op, dat hij over haar hele kutje uitsmeerde. Ook haar anus kreeg een deel van de neukolie, evenals zijn lul, die daardoor heel wat soepeler in en uit haar nauwe kontje bewoog. Kontjeneuken was toch maar erg lekker en het had ook nog een groot voordeel, je hoefde namelijk geen kapotje om je lul en je kon je zak rustig legen zonder angst een kindje te maken. Sonja vermaakte zich zo te horen opperbest. Ze zat als vastgenageld op zijn betonnen totempaal en voerde haar oefeningen op professionele wijze uit. Na een minuut of wat kwam ze hijgend en blazend tot stilstand, zwaar op zijn zak met ballen rustend.
''Oei, ik kan niet meer, ik ben doodmoe van dat gehuppel en gedraai.''
''Ga dan op je buik, dan ga ik op je snoezige reetje liggen en steek m'n lul er zo in. Je kunt dan niets zien, maar je bent vast wel tevreden met het gevoel.''
''Nou en öf, ik heb nog nooit zoveel gevoel gehad!''
Sonja ging op haar buik liggen, haar prachtkont omhoog gesto-

ken en trok haar billen uit elkaar, zodat de besmeurde, door zijn pik opengebroken anus zichtbaar werd. ''Steek je tamp er lekker in en maak het af, ik besterf het van geilheid.''
Kees gaf een ferme tik op de billen van Sonja, prikte zijn leuter in haar kont en begon te naaien. Sonja schreeuwde, snikte, hijgde en zuchtte, jammerde alsof ze klaar lag voor de beul. En de pik van Kees schoof maar in en uit haar warme kont. O, wat was het daarbinnen smeuïg! Hij keek neer op haar billen en genoot van haar bewegende anus, die bruin en strak rond zijn pik spande. Het gevoel in zijn eikel en ballen werd schier ondraaglijk, alle spieren trokken samen en ontspanden. Toen kwam het, hij spoot zich kermend leeg in haar warme kont en kneep wellustig grommend in haar blanke billen. Sonja schreeuwde hetuit en kwam ook klaar. Kees ramde, wrikte en draaide met zijn lul diep in haar anus, spoot zich leeg als een dolle stier en sloeg finaal op hol. Hij neukte door tot hij niets meer voeld een trok toen zijn lul uit de afvoer van het zacht kermende meisje.
''O, ik ben verkracht, je hebt m'n reet verkracht.''
''Wou je soms beweren dat je het niet lekker vond.''
''O, het was heerlijk, zo zou ik wel iedere nacht verkracht willen worden.''
''Het lijkt wel een droom,'' zei Kees, haar billen strelend. ''Maar die kont van jou...''
''Het is geen droom,'' zei Sonja. ''En mocht je daar nu nog aan twijfelen, bel dan het nummer van de droomcentrale voor een abonnement op mij. Of op een ander blondje.''
''Kan dat dan?''
''Ja, we rekenen er zelfs op dat de mannen een abonnement nemen na de eerste keer. Dit was gratis en voor niets, maar een abonnement moet je betalen. Twee keer per maand, vier keer, of zelfs iedere nacht is mogelijk.''
''En wat kost dat dan wel?'' vroeg Kees met een bang vermoeden.
''Voor tienduizend gulden per jaar kom ik twee keer per week bij je.''
Kees keek haar lullig aan. ''In geen tienduizend jaar. Dan droom ik liever. Dat is niet zo lekker, maar ook niet zo duur!''

P.K.

SILVER ROSE :

TIJLVOLLE AVONDKLEDING EN SEXY LINGERIE

Dezeg b.v.

POSTORDERS
Calandstraat 86
3125 BB Schiedam
Telefoon 010 - 62 20 09
POSTGIRO 2889784
Bankrelatie: AMRO BANK
nr.: 48.87.60.011

Zend mij uw rijk geïllustreerde catalogus in gesloten omslag en zonder enige verplichting. Een bedrag van Hfl. 7,50 of 150 Bfrs heb ik:

☐ overgemaakt op gironr. 2889784
☐ bijgesloten d.m.v. eurocheque of griobetaalkaart.

Naam: ----------

Straat: ----------

Code: --------- Plaats: ----------

DOLLE PRET IN EEN HOTELBED...

Frank vond het maar een dooie boel op het platteland. Als vertegenwoordiger kwam hij overal en dus ook regelmatig in kleinere steden en zeer kleine dorpen, waar hij dan moest proberen de machines die zijn firma maakte aan de man te brengen. Nu kon hij zijn werk best af en nooit hoefde hij ergens te overnachten. Deze reis slofte hij niet. Jim H. was ziek geworden en er moest iemand naar Limburg, zijn rayon. Niemand beschikbaar, zodat Karel S., een van de direktleden, besloot om maar zelf af te zakken naar het zuiden. Toen kwam de boekhouder op het onzalige idee om Frank te sturen. Nu was Frank de beste verkoper, dus lag het wel een beetje voor de hand dat hij zou gaan en niet de direkteur. Hij moest naar Roermond en naar Maastricht, in totaal vier fabrieken stonden op het programme. De plannen werden gewijzigd, Frank ging naar

Limburg. Nu vond hij dat een buitengewoon mooie provincie, maar hij ging er het liefst heen als toerist.
In Roermond arriveerde hij om tien uur en om twaalf uur was hij klaar. In Maastricht, een van de mooiste steden van Nederland, werd hij bij zijn eerste klant gebeld door z'n baas.
''Je moet maar een hotel zoeken, Frank,'' zei deze opgewekt. ''Ik weet wel een goed adresje voor je, Jim overnachtte er ook wel als hij niet klaarkwam met zijn werk.''
''Waarom zou ik hier een hotel zoeken?'' vroeg Frank. ''Ik ben met een uurtje wel klaar en...''
''Morgen moet je naar Venlo en Aken. Het ziet er naar uit dat we er een dikke Duitse klant bij krijgen.''
''Ik kan ook nu naar Venlo en Aken gaan. Of nu naar Aken en op de terugweg naar huis Venlo meepikken,'' zei Frank.
''Nee, je kunt beter straks naar Aken rijden en dan morgen terug. Nou ja, regel het ook maar zelf. Het hotel in Maastricht is het Maaszicht. Volgens Jim een der beste hotel van de wereld!''
Alles zat een weinig tegen in Maastricht, zodat Frank pas tegen vijf uur klaar was met de laatste klant. Hij besloot zijn intrek te nemen in hotel Maaszicht. Als dat werkelijk zo'n uitstekend hotel wsa vond hij het niet erg daar de nacht door te brengen.
Nu bleek Maaszicht buiten Maastricht te liggen, zelfs in een gehucht van een dorp. Na het avondeten, dat inderdaad zijn goedkeuring kon wegdragen, voelde hij zich opgelaten. Er waren niet veel gasten in het hotel en ook de man achter de bar was niet iemand die als een onderhoudende verteller bekend stond. Om tien uur lag Frank in zijn bed. Hij had vier dubbele whisky's op en viel vrijwel onmiddellijk in slaap.

Hij werd wakker door het geratel van het telefoontoestel op het nachtkastje.
Hij nam op en meldde zich duf. Of meneer een meisje op zijn kamer kon ontvangen? Nou, dat kon meneer zeker. Stuur maar eentje met donker haar en een zachte g! Dat kwam in orde. Denkend aan een of andere grapjas (van de zaak?), viel hij vlot weer in slaap. Andermaal werd hij gewekt, maar nu niet door de telefoon. Naast zijn bed

stond een knappe donkerharige vrouw op hem neer te kijken.
''Ik ben Alice,'' zei ze met een onmiskenbaar Limburgs aksent zo zacht als een abrikozenvlaai. ''Ik ben gestuurd om u eens lekkertjes te verwennen.''
''Trek je kleren uit en kom er gezellig bij,'' zei Frank. ''Plaats genoeg.''
''Is meneer lekker geil?'' vroeg ze. ''Zie, ik vraag het omdat ik graag wil weten hoe ik u moet benaderen, weet u?''
''Op dit moment is alles nog in rust,'' zei Frank. ''En er zal dus wel het een en ander moeten gebeuren om de thermometer op te laten lopen. Alice.''
''Laat u dat maar aan mij over, Alice weet raad. Eerst een kleine striptease en ik wed dat de mast dan wel omhoog zal komen daar onder de deken...''
Alice begon zich elegant van haar kleren te ontdoen. Ze danste niet slecht, zo zonder muziek erbij, en Frank keek zijn ogen uit. Alice had heel wat in haar mars en was beslist niet bleu om het te tonen. Toen zij reeds ver was gevorderd hoorde Frank dat er op de kamerdeur werd geklopt. Een knappe blonde vrouw kwam binnen en riep verschrikt:
''Oh!''
''Je bent beslist verkeerd,'' zei Alice. ''Ik ben al met meneer bezig.''
''Nou zeg, ik ben gestuurd, meneer had een blondje nodig. Ga nou gauw weg, alleen blondjes neuken goed.''
''Hoe heet je, schatje?'' vroeg Frank aan de blonde, die hij zeer, maar dan ook zéér aantrekkelijk vond.
''Ik heet Noortje.''
''Blijf jij ook maar, je ziet er lekker geil uit.''
''Zal ik me maar uitkleden dan?'' vroeg ze guitig en voegde de daad bij het woord.
''Lik m'n reet!'' riep Alice. ''Een beetje onder mijn duiven schieten zeker.''
''Schieten doet meneer wel,'' zei Noortje gevat. ''En hij kan vast wel twee duifjes raken! En over dat likken gesproken, je kunt je zin krijgen, meid.''
''O, die zacht g, wat moet ik daar toch altijd om lachen,'' zei Frank.
''We hebben nog meer zachte dingen,'' zei Noortje snedig. ''Maar of je daar ook om zult lachen betwijfel ik toch wel.''
''Zachte dingen om mijn zachte ding hard mee te maken,'' zei Frank, die de vrouwen maar

wat aardig vond.
''Eerst dit zachte ding effe likken,'' zei Noortje en zij trok het broekje van Alice omlaag en duwde de vrouw achterover op de stoel die achter haar stond. ''Een heerlijke pruimenvlaai, dat zie ik al, maar hoe is het met de kersjes hier gesteld?'' Noortje streelde de tepels van de andere vrouw en drukte een vinger tussen haar nog gesloten schaamlippen. ''O jee, wat een verse vlaai, dat wordt smullen!''
Frank vond het allemaal prachtig, maar geloofde nog steeds dat het een grap was van zijn leuke kollega's. Doorgestoken kaart, om het beest maar bij z'n naam te noemen. Hij verwachtte dan ook ieder ogenblik het einde van het spelletje. Jammer, hij wilde het graag tot het einde spelen! Hij kreeg ongelijk. Noortje had nu een vinger diep in de vagina van Alice gestoken en bewoog hem daar zachtjes roerend in en uit. Dat het Alice niet geheel onberoerd liet zag Frank aan de uitdrukking in haar ogen.
Geil, ronduit geil was die meid. En dat voor een hoertje... Ja, of nee, hij begreep er nu helemaal niets meer van en schudde zijn hoofd toen Alice een kreet slaakte en onderuit ging. Ze spreidde haar welgevormde dijen nog meer en riep gesmoord: ''Dieper, vinger me, zuig me.''
''Ze is lesbies, of ik heet geen Frank meer,'' zei Frank.
''Dan ben ik zeker ook lesbies,'' zei Noortje, opkijkend van haar werk. ''Je mag best denken dat ik lesbies ben.''
''Ik ben biseksueel,'' zei Alice. ''Het is toch gewoon lekker. En het maakt niet uit of je met een man of met een vrouw geilt. Ik was nog heel jong toen ik met mijn vriendin eksperimenteerde.''
''Wat deden jullie dan?'' informeerde Noortje belangstellend.
''Dat zal ik je vertellen, als jij dan lekker doorgaat met vingeren en aan mijn tepels sabbelen.''
''Misschien wil een van de dames aan mijn lul sabbelen?'' vroeg Frank en hij liet zijn broek zakken.
''Waarachtig, geef maar een mij,'' zei Alice, hongerig naar zijn rechtopstaande pik kijkend.
''Eerst je verhaal van toen je jong was,'' zei Noortje gebieden. ''Anders wordt er niet gesabbeld.''
''Moet je horen,'' zo begon Ali-

ce. ''Ik zat nog op de middelbare en wist al heel wat over seks. Dacht ik tenminste. Mijn vriendin was een hete, ze deed het iedere dag met een kaars en soms stak ze een banaantje in haar kut. Of een colafles, ook heel geschikt. Nou, op zeker dag gingen we bezig. Ik bij haar, zij bij mij. Het was lekker, maar weer hetzelfde als de vorige keer en de keer daarvoor en daarvoor.... We wilden wat anders, maar wat precies? Toen ging ze met haar hoofd tussen mijn dijen. Ze had net gelezen dat mannen en vrouwen elkaar likten en zogen. Waarom kon een vrouw dan niet een andere vrouw likken en zuigen? Dat deed ze bij mij en ik vond het verdraaid geil. Toen vroeg ze of ik wilde proeven hoe haar kut smaakt een ik ging tussen haar schaamlippen aan het werk! Likken, zuigen, likken, tong in haar kut en zij met haar tong in mijn pleet. Heter dan heet, geiler dan giel. Toen we elkaar een hele poos de pruim hadden afgelikt, kusten we elkaar op de mond en proefden hoe onze kutjes smaakten. Ik vond de hare lekkerder dan de mijne, maar zij vond dat mijn sap lekkerder was dan dat uit haar kutje. Uren likten we elkaar en ik weet niet meer of ik vier keer of vijf keer een orgasme kreeg. Daarna deden we het bijna iedere dag, tot de jongens niet meer van ons af konden blijven. En wij trouwens niet meer van het heerlijke ding dat zij in de broek hadden en zo graag lieten betasten. Want laten we eerlijk zijn, de meeste jongens willen dat je de kleine man in je handen of in je mond neemt. En als ze erg veel durven steken ze dat harde ding gauw in je kutje.''

''Wat een verhaal,'' zei Frank. ''En dat allemaal met de zachte g verteld door een bizonder mooi Limburgs meisje.''

''Geef me nu je pik, dan laat ik zien hoe je een man kunt laten dansen.''

''En hou op over de zachte g,'' zei Noortje. ''Anders mag je niet in mijn vlaaitje happen...''

''Over happen gesproken,'' zei Alice en zij hapte naar zijn lul, schoof hem tussen haar volle lippen en begon zachtjes en opwindend te zuigen.

''Nou, dan neem ik maar een hap van je lekkere vlaai, want die ziet er verrukkelijk uit,'' zei Noortje en voegde de daad bij het hete woord. Ze trok de tere schaamlippen van Alice open

en bekeek het binnenste van haar kut met welgevallen. ''Ja, een lekker dingetje, effetjes m'n tongske naar binnen en van de vulling proeven.''
''We maken er een dolle boel van,'' zei Frank en hij streelde het gezicht van Alice, die nu zijn pik losliet en stevig in zijn zak begon te knijpen. Hard maar lekker. ''Waar wil je eerst je pikkie in steken, schattie?'' vroeg ze. ''Bij Noortje maar? Ja, je mag ook bij mij hoor, maar ik word altijd erg geil als ik naar neukende paartjes kijk en daarom dacht ik dat je eerst maar in Noortje d'r kut moest. Noortje, ga eens met je benen omhoog liggen en laat hem zijn hete pik in je schuiven. Dan kijk ik toe en help een handje.''
Noortje ging er vlot voor liggen. Ze had haar broekje nog aan, maar Alice trok het smalle kruisje opzij en wurmde een vinger in het kutje, dat er bizonder geil en smakelijk uitzag. ''Kijk dan, ik heb er mijn vinger ingestoken. Mmm, wat een lekkere kut heeft Noortje. Ik wou dat ik een pik had om er diep in te steken. Doe het maar, Frank, neuk haar met je hete tamp. O, wat zal ik geil worden als ik jullie zie naaien!''
''Je bent anders zo ook al geil genoeg,'' zei Noortje. ''Ik zie het sap langs de binnenkant van je dijen lopen, meisje.''
''Mag ik er la in?'' vroeg Frank en hij richtte zijn lul op de fraaie rode kut van de blonde vrouw. Noorjte keek met belangstelling over haar borsten en buik heen en zei: ''Neuk me maar, steek je lul in m'n buik. De mooiste kut van Limburg...''
''Nee, ik heb de mooiste kut van Limburg,'' zei Alice.
''Dat zal ik wel uitmaken,'' zei Frank. ''En ik heb verstand van kutten?''
En toen hielp Alice de pik van Frank in de schede van Noortje, die hem kreunend ontving. Die meiden waren zowaar ECHT geil! Het was een wonder, maar ja, de wonderen zijn ook in Limburg de wereld nog niet uit. Frank duwde zijn staaf diep in de vrouw en stopte toen zijn ballen tegen haar billen drukten. Alice voelde aan zijn zak en zei bewonderend: ''Nou zeg, jij bent me een doordouwer.''
''Hij zit er heerlijk in,'' zei Noortje. ''Maar dat komt ook omdat ik nog een beetje droog ben. Als je je snikkel nu zachtjes in me beweegt, lekker een beetje wrikken en stoten, dan

komt het sap vanzelf wel. Mmm, ja, neuk maar fijn hoor. O jee, wat lekker, ik voel je ballen tegen m'n reet. Alice, kun je alles goed zien, schat?''

''Bijna niet,'' zei de donkere vrouw. ''Als Frank nu een beetje achterover leunt... Ja, heel goed, nu heb ik een fraai uitzicht op het neukwerk. Ga maar door, stoten en wrikken. Wat een lekker kutje heeft die meid toch, je treft het wel, Frank.''

Frank greep een van haar tieten en zei grijnzend: ''En dan straks ook nog jouw flamoesje, dat is me een feest!''

''Ik zie het jeukertje van Noortje. Gut, wat een lollig dingetje is dat!'' Alice streelde de kittelaar van de blonde vrouw, die begon te snikken van wellust, streelde het alsof het een penis was en gromde van wellust.

''Lik me maar,'' zei Noortje. ''Ik wed dat je nog nooit de kut van een andere vrouw hebt gelikt.''

''O ja, vaker dan jij denkt hoor. Ik deed het al bij m'n nicht toen ik vijftien was. Die nicht, ze was al tegen de dertig, zat in een klooster. En die was natuurlijk bloedgeil. Als ik haar maar aanraakte, billen, borsten of dijen, dan begon ze al te hijgen. En als ik dan een hand in haar broekje deed... Oei, dat kon je uitwringen hoor, wat was die meid heet in d'r kut. Van haar heb ik alles geleerd. En ik moest ook voor man spelen. Een komkommer in haar kut steken, of een banaan, daar werd ze zo heet van omdat het net een lul was. Nou, geef mij maar een echte leuter, een stijve mannenpik.''

''Die zit er al bij mij in,'' kreunde Noortje. ''En voorlopig wil ik hem daar ook houden. Zalig!''

''Ze je die nicht nog wel eens?'' vroeg Frank.

''Wou jij haar dan je worst presenteren?'' vroeg Noortje lachend. ''Die nicht is nu toch al te oud.''

''Ja, al over de veertig,'' zei Alice. ''Ze heeft nu wel een uitgedroogde pruim. Ik zie haar trouwens nooit meer. Ze had wel een lekkere kut hoor, maar ik zie de jouwe liever, Noortje. En dat vruchtje van jou ruikt ook beter, of komt dat door de pik van deze hitsige heer?''

''Sljup, sljoep, sljup,'' deed de lul van Frank tussen de rode schaamlipjes van de blonde vrouw, die nu zacht begon te kermen en haar ogen sloot.

''O, wat een kut!'' riep hij verrukt. ''Wat heeft die meid een

goddelijke kut! Ik zou er wel m'n hele leven in willen wonen.''

''Wacht maar tot je in mijn kutje zit,'' zei Alice. ''Wie mij eenmaal heeft geneukt verlangt zijn hele leven naar mijn kutje.''

''We zullen zien. En voelen...'' Alice begon de kutspleet van Noortje met lange halen van haar tong uit te likken. Nu kreunde Noortje nog luider. Frank neukte rustig door en keek toe hoe de ene vrouw de andere likte. Dat was een fraai en geil schouwspel waarvan hij een kick kreeg. Hij had het altijd al mooi gevonden om naar foto's van geilende vrouwen te kijken.

''Jullie zouden meer moeten samenwerken, dames,'' zei Frank, rustig doorneukend in de sappige kut van het blonde meisje.

''We zijn geen dames,'' zei Alice. ''Hoeren, dat zijn we. En ik ben daar ook nog trots op, weet je dat? Ik zou gewoon niets anders willen doen dan geilen. Met een zacht G en een harde lul!''

''Dat is geweldig,'' zei Noortje. ''Maar samenwerken? Ik heb liever een vent tussen m'n benen.''

''Lik ik niet lekker dan?'' zei Alice verontwaardigd. ''Ik wed dat ik je zomaar een orgasme kan likken en zuigen.''

''Dat wil ik meemaken,'' zei Frank. ''Daar krijg ik een kick van.''

''Steek je lul in mijn vlaai,'' verzocht Alice hem vriendelijk. ''Dan steek ik mijn tong in de pruimenvlaai van Noortje.''

''Dat valt wel te regelen,'' zei Frank. ''Het maakt mij niet uit, als mijn pik maar in een van de sneetjes zit.''

''Dat valt ook wel te regelen,'' zei Noortje. ''Ik ben er niet zo voor dat Alice mijn pruim likt, maar goed...''

''Dan mag jij straks je tong in de mijne steken,'' bood Alice gul aan. ''En dan proef je toch wat!''

''Kutsap, geil,'' zei Noortje schamper. ''Ik neem liever een natte snikkel tussen m'n lippen. Daar komt tenminste iets uit.''

''Wat er uit mijn kut komt valt niet te versmaden,'' zei Alice. ''Je komt er wel achter.''

Frank liet zich op de vloer zakken en stak zijn mast omhoog. Noortje kon blijven zitten, haar benen gespreid en in de hoogte, zodat Alice haar flamoes kon likken en de kittelaar zuigen.

Alice keek naar de lul die glad was van de kutslijm van Noortje, nam hem in haar hand, zei met een vies gezicht: ''Hu!'' en veegde haar besmeurde hand af aan het t-shirt van Frank. ''Wat een troep komt er uit jouw kutje, Noor.''

''Ga maar op het paddestoeltje zitten,'' zei Frank. ''Hij is helemaal bloot en vat anders nog kou, Alice.''

''De stakker, ik zal hem in mijn warme holletje nemen.''

Ze prikte zich handig vast op zijn pik. Het was een handeling die ze al vele malen had verricht, dat kon je wel zien en voelen. Routine, dat was het juiste woord. Ze had een fabelachtige techniek van neuken. Paardjerijden, zo noemde Frank het als een vrouw op de man zat in plaats van andersom.

Het beloofde een zalig ritje te worden want de schede van Alice was minstens zo nauw als die van Noortje. Ze was jong en beschikte over een uitstekende konditie, het op en neer wippen kostte haar prakties geen inspanning en ze bewoog zich ongelooflijk soepel op en neer. Frank zag steeds even hoe zijn eikel bijna tussen haar gezwollen kutlipjes uitglipte, maar dan daalden haar vorstelijke ronde billen alweer tot op zijn kloten, draaiden en schoven enkele tellen en rezen weer als een lift naar de bovenste verdieping, de eikeltop. Die begon hoe langer hoe meer te jeuken en was het verbeelding of werd hij echt roder en dikker? Frank streelde de harige dot, zocht de kittelaar van Alice en begon het harde knikkertje te strelen. Alice kwam helemaal voorover en zoende de kut van Noortje, die dom begon te gniffelen. ''Mmm, een bizonder lekker en geil neukertje, Noor. Ik zou haast zeggen een echte delikatesse. Een eersteklas Limburgse pruimenvlaai met een zalig sausje.''

''Je zal maar honger hebben,'' zei Noortje. ''Tast gerust toe, meid. Maar pas op, verslik je niet hoor!''

Alice stak haar tong pardoes in de vagina en drukte hem er zo ver mogelijk in, proefde van de geile sappen en beet vervolgens zachtjes in de kutlipjes. Noortje hikte en snikte, gooide haar benen wijd en schreeuwde het uit toen de tong van Alice over haar kittelaar begon te strelen.

Frank had vrij spel bij Alice, die

maar op en neer bewoog met haar onderlichaam. Zijn lul zat heerlijk diep in haar vagina en werd daar op ongeëvenaarde wijze gestreeld door de binnenvoering. Hij had een riant uitzicht op haar gulle rondingen en kwam ogen en handen tekort. Ach, hij was nooit een geweldige minnaar geweest, maar dit liefdesspel met twee vrouwen tegelijk werkte inspirerend. Hij kon ook zien hoe Noortje een beurt kreeg van Alice, die al spoedig kermend en kreunend klaarkwam. Het sap liep als honing uit haar schede, die donkerrood was en openstond als een grot. Alice likte en zoog tot Noortje haar smeekte op te houden, gaf nog een ekstra lekkere lik door haar natte flamoes en beet grommend in haar billen. Met een kreet van pijn en genot gleed Noortje van de stoel, duwde met geweld Alice van Frank af en nam zijn hete en van kutsappen glibberige steel in haar mond. Nou, dat was zuigen! Frank hinnikte ervan, greep de twee tieten die het dichts binnen het bereik van zijn handen waren en begon ze te melken alsof het de uiers van een koe waren. ''Neuken,'' zei Noortje hijgend. ''Ik wil dat je me neukt, ik wil je pik diep in me voelen. En jij moet me helpen, Alice.''

Ze ging liggen, haar slanke benen uitnodigend gespreid en maakte haar kut open, voor zo ver dat nog nodig was! Frank op zijn knieën ervoor en daar ging zijn lul: voorwaarts. Toen de punt van de trillende speer de schede naderde nam Alice zijn lul tussen haar vingers en voerde hem trefzeker in de buik van Noortje, die hem met een wild entoesiaste kreet ontving. ''Oh! Neuken!''

''Ja, je krijgt een beurt, stil maar hoor,'' zei Alice. ''Zal ik je lieve tietjes strelen? Of moet ik je tepels zuigen en je klitje masturberen, je zegt het maar hoor.''

Frank bewoog zijn lul zachtjes karnend in haar schede: ''Tjuk, tsjoek, tjuk, tsjoek,'' zo zoog het sappig en steeds als de zuigerstang naar buiten kwam nam hij een klodder kutslijm mee naar buiten, dat door Alice snel met de tong werd opgelikt. Noortje kwam klaar met veel misbaar. Alice knauwde op haar harde tepeltjes en wreef met een vinger de gezwollen klitoris van de kronkelende vrouw.

''Trekkie, trekkie,'' zei Noortje zuchtend na afloop. ''Nu wil ik zaad zien. Kom op, Alice, trek die lul af en richt hem op mijn tieten en als het kan laat hem dan zijn zaad over mijn gezicht flodderen.''

''Geen moeite is mij teveel,'' zei Alice en zij haalde de lul van Frank uit de schede van Noortje, waarna zij hem lekker af begon te rukken. Nou, daar kon ze wat van! Niet alleen dat ze lekker kon rukken, maar ter afwisseling gaf ze de eikel zo nu en dan een lik met haar hete tong, nam hem even tussen haar volle lippen en sabbelde er als een snoeplustig kind aan. Frank kon alles wel waarderen en hij keek neer op de nog openstaande kut van Noortje, stak er een of twee vingers in en kneep wellustig in haar dikke billen. Dan weer nam hij een zachte tiet van Alice, rolde een tepel en werd nog geiler. Toen kwam het zaad. Alice had niets in de gaten toen de eerste witte fluim krachtig en sneller dan het geluid precies tegen het kinnetje van Noortje sprong, in haar hals biggelde en afdaalde naar onder haar ene oksel. Daar bleef de klodder steken in het donkere oerwoud.

''O jee,'' zei Alice verbaasd en trok stevig door aan de hevig schokkende en spuitende lul, die nu een ware regen van zaad produceerde, die het naakte lichaam van Noortje overal vrolijk besproeide.

''Zo, de heer van kamer zes is tevreden en bevredigd,'' zei Alice, de laatste druppel zaad uit zijn pik masserend.

''Kamer zes? Ben je nou helemaal?'' riep Noortje verschrikt. ''Dit is toch nummer negen zeker?''

''Zes,'' zei Frank grijnzend.

''Jesisnogantoe, dan ben ik verkeerd. Ik moest op negen zijn. Die stumper daar wacht al uren op me. Hij heeft zich vast al afgetrokken!''

''Als hij jou ziet staat zijn lul meteen weer recht!''

''Mij een biet, al prikt hij er een gat mee in het plafond! Ik blijf gezellig bij jou, of heb je geen trek meer in de Limburgse vlaai?''

''Een Limburgse vlaai is nooit weg.''

''Maak er dan twee van,'' zei Alice. ''Want ik blijf vannacht hier. Het is te laat voor een nieuwe klant en je mocht eens erge honger hebben...''

P.K.

HIJ KOMT!

Op zijn kogelvrije schimmel zal dezer dagen als een verlate Sinterklaas de paus dit platte provinciaalse land bezoeken. Commotie alom! TUK kan met kommentaar niet achterblijven.

Daar deze Paus er totaal niet mee zit om regelmatig Moeder Aarde te beffen, bereidde een aantal streng geselecteerde nonnetjes zich op alle eventualiteiten voor. Want wie hier de gifgrond kust, zal toch zeker niet vies zijn van een schoongewassen nonnetje?

Beelden van dit trainingskamp (hoezo Papendal?) en de loodzware oefeningen trekken op de volgende pagina's aan u voorbij, voorzien van ons kommentaar op het pausbezoek en voorafgegaan door een reportage in woord en beeld van de zondeval. Want daar is het toch uiteindelijk allemaal mee begonnen.

Nu gingen hun beiden de ogen open; ze merkten dat ze naakt waren. Ze hechtten daarom vijgeblaren aaneen, en maakten zich er een schaamgordel van.

Genesis: 3-7

Al zijn uw zonden als scharlaken, ze zullen wit zijn als sneeuw. Zo gij gewillig zijt en gehoorzaam zult gij het vette der aarde genieten.

Isaias: 1-18

Wie de kuil nog ontsnapt, wordt in strikken gevangen! Ja, de sluizen des hemels staan boven al open.

Isaias: 25-18

Al moet ik door donkere krochten heen, ik ben voor geen onheil bevreesd: want
Gij staat mij bij, Uw staf en stok zijn mijn stut!

Psalm: 23-4

VALT DE PAUS IN NEDERLAND OP ZIJN GEZICHT?

Paus Johannes Paulus II, handelsreiziger in katholicisme, pleegt bij zijn veelvuldige bezoeken aan andere landen ter aarde te vallen en vreemde bodem te kussen. Bij zijn visite aan Nederland zal dit schouwspel zich ongetwijfeld herhalen. Waarschijnlijk valt de Paus in Nederland letterlijk én figuurlijk op zijn gezicht. Behalve een handvol fanatieke, oer-conservatieve katholieken is in Nederland niemand volop blij met dit bezoek. De meerderheid der flexibel denkende katholieken heeft het maar moeilijk met deze Paus, die weigert om de dagelijkse praktijk van de geloofsleer aan de moderne samenleving aan te passen. Voorbehoedsmiddelen zijn voor de Paus een bittere pil. Abortus is hem een gruwel. Beide staan namelijk het streven der katholieke kerk ter

grootscheepse vermeerdering van het ledental en daarmee uitbreiding van haar macht in de weg. Ook vrije relatievormen vinden in de ogen van de Paus geen genade. Hij aanvaardt alleen het vruchtbare kinderrijke huwelijk.
Bij zijn poging anderen zijn wil op te leggen meet hij zich dictatoriale bevoegdheden aan, mengt zich in de politieke en zedelijke aangelegenheden van andere landen en andere mensen. Dat sex een genoegen op zichzelf kan zijn, zonder dat er een baby op volgt, is voor de Paus ondenkbaar. Hij bekommert zich ook niet om het feit dat zijn vruchtbaarheidscultus tot overbevolking, honger en ellende voert, zelfs tot oorlog.
Ook al beweert de Paus dat hij voorstander is van gelijkberechtiging der vrouw heeft zij binnen het huwelijk niets over haar eigen buik te vertellen en wordt zij geweerd van de katholieke altaren en officiële kerkelijke ambten.
Tegenspraak duldt deze Paus niet. Hij is de enige die alles weet. Het verleden van de katholieke kerk is zwart. De kruisvaarders plunderden Palestina. Bisschoppen zegenden wapens en intrigeerden aan vorstenhoven. Inquisiteurs brachten 'heksen' naar de brandstapel. Alles in naam van god. Ook uit die naam moeten vrouwen na elke zaaduitstorting van de man een kind ontvangen ter meerdere eer en glorie van de Roomse macht.
Paulus Johannes II belichaamt de nieuwe inquisitie. Moge het hem niet gelukken mensen tot een nieuwe religieuze slavernij te brengen.

Een abonnement.....

een rustgevende gedachte

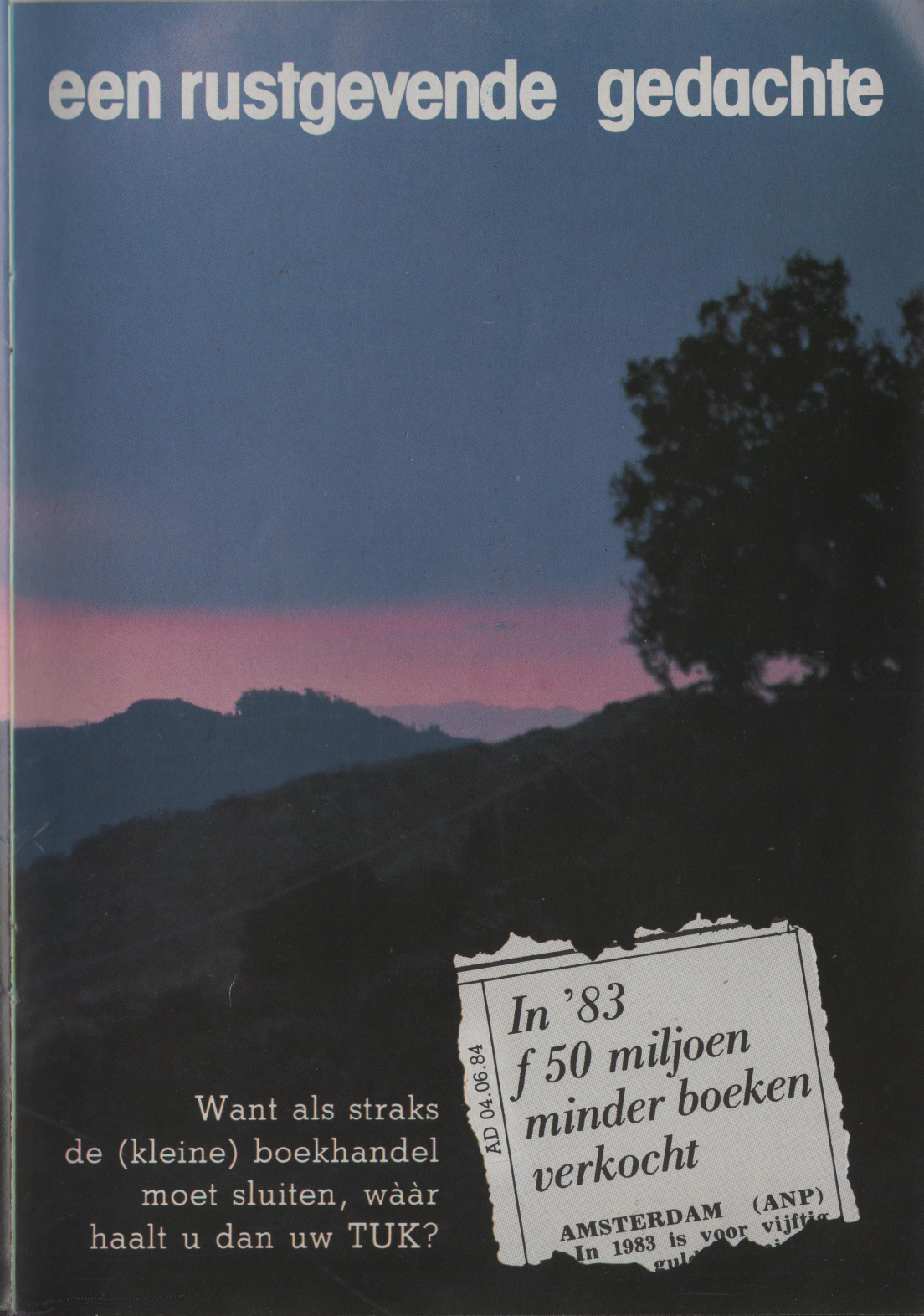

Want als straks
de (kleine) boekhandel
moet sluiten, wààr
haalt u dan uw TUK?

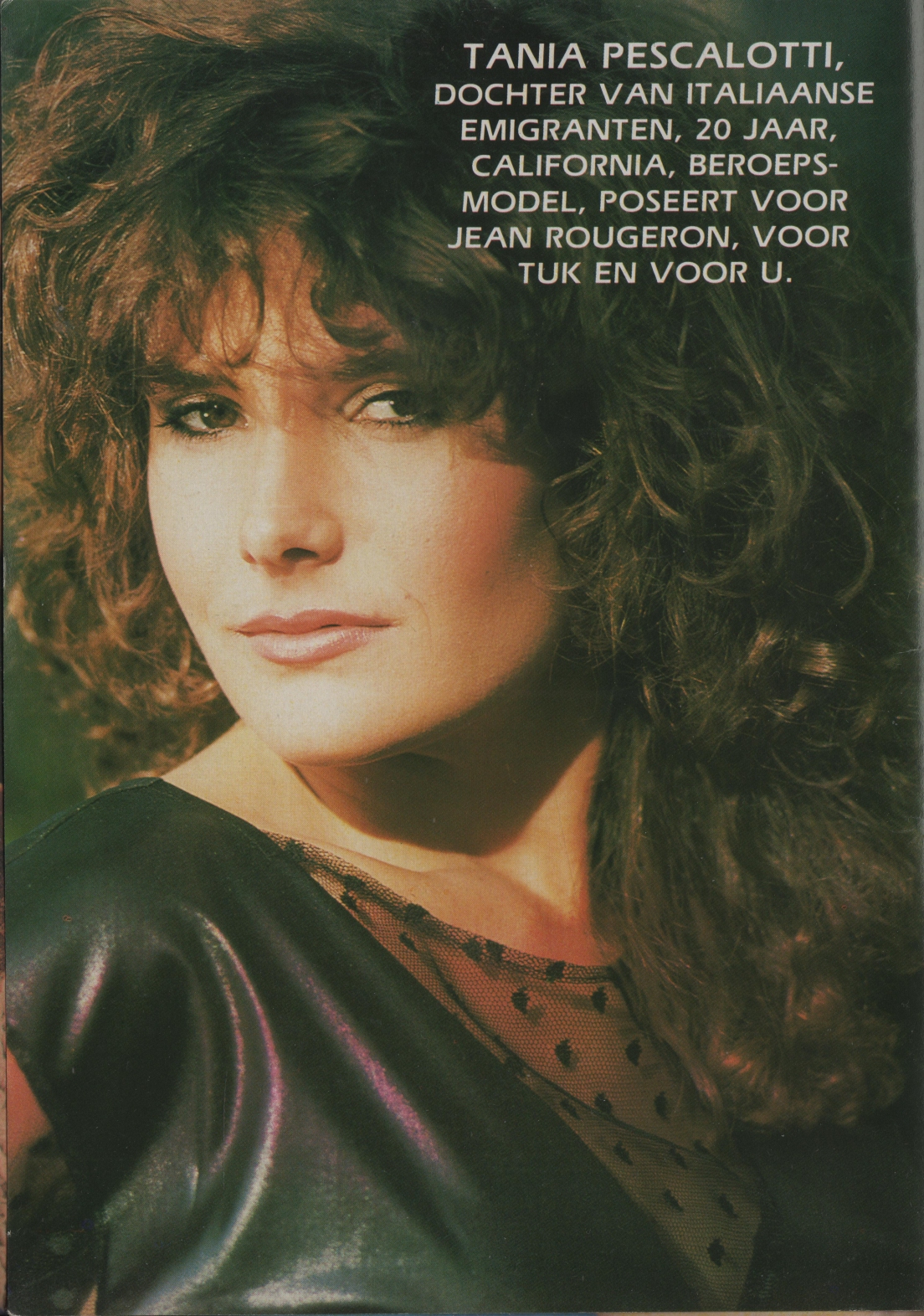

TANIA PESCALOTTI, DOCHTER VAN ITALIAANSE EMIGRANTEN, 20 JAAR, CALIFORNIA, BEROEPS-MODEL, POSEERT VOOR JEAN ROUGERON, VOOR TUK EN VOOR U.

ANITA - *f*.17,25
verkrijgbaar in: rood-wit-zwart

BERNADINE - *f*.12,50
verkrijgbaar in: rood-wit-zwart

BIANCA - *f*.28,25
verkrijgbaar in: rood-wit-zwart

BRIGITTE - *f*.19,25
verkrijgbaar in: rood-wit-zwart
open kruis

CHRISTA - *f*.19,25
verkrijgbaar in: rood-wit-zwart
open kruis

FLEUR - *f*.18,--
verkrijgbaar in: rood-wit-zwart

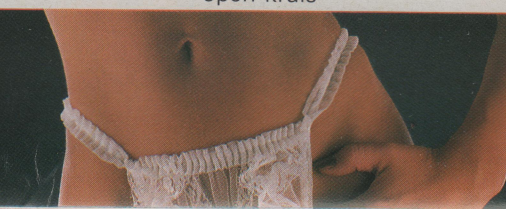

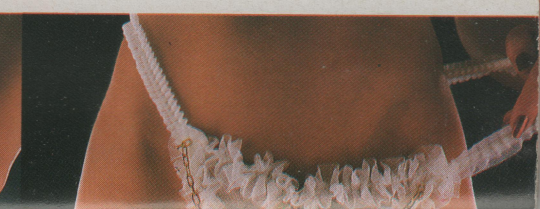

HELENA - *f*.17,25
verkrijgbaar in: rood-wit-zwart

JANETTE - *f*.20,25
verkrijgbaar in rood-wit-zwart
open kruis

KARIN - *f*.17,25
verkrijgbaar in rood-wit-zwart

KITTY - *f*.20,25
verkrijgbaar in: rood-wit-zwart
open kruis

LIESBETH - *f*.18,25
verkrijgbaar in rood-wit-zwart
open kruis

ROSITA - *f*.19,25
verkrijgbaar in: rood-wit-zwart

Zend mij in neutrale verpakking:

SLIP	KLEUR	SLIP	KLEUR
☐ ANITA	.....	☐ HELENA	.....
☐ BERNADINE	.....	☐ JANETTE	.....
☐ BIANCA	.....	☐ KARIN	.....
☐ BRIGITTE	.....	☐ KITTY	.....
☐ CHRISTA	.....	☐ LIESBETH	.....
☐ FLEUR	.....	☐ ROSITA	.....

Naam: .....

Straat: .....

Code: ..... Plaats: .....

Het totale bedrag, incl. verzendkosten, à fl. .....
heb ik overgemaakt op: o postgiro 2889784 o AMRO banknr. 48.87.60.011 ten name van **DEZEG** b.v., Calandstraat 86, 3125 BB Schiedam.

EEN BLAD VOOR VERZAMELAARS

TUK 6 VERSCHIJNT

20 MEI '85

VOORUITBLIK:

AVONTUUR OP DE REEPERBAAN

Toen ze op het punt stond klaar te komen begon ze fiks in zijn kloten te knijpen; toen de eerste fluim tegen haar neus kletste, slaakte ze een opgewonden kreet. Jan keek afwisselend naar haar trekkende hand en haar likkende en strelende tong. Er kwam veel uit zijn lul en alles kwakte ophaar ogen, wangen, neus en alles kwakte op haar ogen, wangen, neus en lippen, biggelde als stijfsel langs haar borsten en zocht zich via de stevige buik een weg naar haar kutbosje, waarin het bleef steken.

SPEEL HET SPEL...

Ze bewoog haar onderlichaam afwisselend wippend en draaiend, kneep haar vagina om de tien sekonden heel strak rond de schacht van de penis. Ze kon duidelijk de uitstulpende eikelrand tegen haar kutvoering voelen. Dit was geil, pure wellust. Met liefde had het niets te maken, maar dat hoefde ook niet. Als je zin had om te neuken, dan moest dat toch ook zonder liefde mogelijk zijn?

BURENHULP

Na een kwartiertje kende hij ieder plekje van haar lichaam. Mieke liet zich in alle mogelijke houdingen pakken. Ernst hield van vrouwen die aktief waren in bed. Mieke genoot en liet ook hem genieten. Met de vibrator en de pik in kut of kont beleefde zij klimaks na klimaks en het was allemaal even lekker. Maar ze begreep dat de liefde niet van één kant kon komen, dus gunde ze Ernst zijn eruptieve zaadlozing van harte.